İ.Gaydır tarafından bağışlanmıştır
TÜSTAV

HALKIN KURTULUŞU
20 ARALIK 1976
250 KURUŞ
36

İŞÇİLERİN KÖYLÜLERİN BAĞIMSIZ ve DEMOKRATİK TÜRKİYESİ İÇİN İLERİ!

katillerden hesap sorulması için sürdürülen mücadele bütün yurda yayılıyor

İzmir'de devrimciler İ. Gökhan Ediğe'nin MİT ve polis tarafından işkence edilerek öldürüldüğünü öğrendikleri gün, yiğit proleter devrimciyi anmak için gerekli çalışmayı yaptılar. Ertesi gün Ege Üniversitesi'nde yapılan bir forumla faşist MC iktidarı ve işkenceci katil ler lanetlendi. Binlerce devrimci, yurtsever öğrenci yiğit devrimciyi ve tüm devrim şehitlerini saygıyla andı.

Proleter-devrimciler, Gökhan'ın cenaze merasimini'ne suretle oluresa ol sun yapılmasını talep ettiler. Bunun için Gökhan'ın ailesi ile görüşüldü. Yiğit devrimcinin cenazesinin devrimcilere verilmesi, devrimci bir merasim yapılması istendi. Gökhan'ın ailesi, işkenceci katillerin protesto edilmesi ve arkadaşlarının,Gökhan için son görevlerini yapma isteğini olumlu kar şıladı.

Merasim günü saat 9,30 da Ege Üniversitesinde bir forum yapılarak bir günlük boykot kararı alındı. Saat 10'da 2000'e yakın öğrenci arabalarla Bahçelievler'e gittiler. Sessiz bir yürüyüşle Gökhan'ın evinin önüne gelindi. Bu sırada

De.sa.7.sü.3'de

Diyarbakır Barosu'na bağlı avukatlar genel kurulda oybirliği ile

İşkenceci katillerin çezalandırılması için sonuna kadar mücadele kararı aldılar

Diyarbakır Barosu'na bağlı demokrat avukatlar işkence olayının açığa çıkartılmasında önemli rol oynamışlar. İşkenceci katillerden hesap sorulması için 24 avukat davayı üstlendi.

Diyarbakır Barosu'nun kısa süre önce yapılan son genel kurulunda da İ.Gökhan Ediğe'nin soruşturmasının

De.sa.7.sü.6'da

47 HUKUKÇU İŞKENCEYE KARŞI DEMOKRATİK KURULUŞLARI MÜCADELEYE ÇAĞIRDI

Türkiyeli hukukçu imzacıladıkları ortak bir bildiri ile, yurtsever gençliğe karşı son günlerde yoğunlaşan baskı ve tecavüz kınadıklarını açıklamışlar, tüm demokratik kuruluşları mücadele etmeye çağırmışlardır.

Bildiride özetle şöyle denilmektedir:

"Yasalarımızda 'Hiç kimseye işkence yapılamaz' denmesine rağmen,

De.sa.7.sü.3'de

FAŞİST MC'Yİ HALKIN MÜCADELESİ YIKACAKTIR

Faşist MC iktidarı, iş başına geldiği günden bu yana halka karşı yürüttüğü saldırıların, işlediği cinayetleri kudurmuşçasına artırıyor. İşbirlikçi hakim sınıfların temsilcisi MC iktidarının amacı; halkın yükselen mücadelesini bastırmak, halkın güçlerini dağıtmak, temsilcisi olduğu halk düşmanlarına dilediklerini gibi at oynatabilecekleri bir meydan hazırlamaktır. Halkın yükselen mücadelesi halk düşmanlarının yüreklerindeki korkuyu artırdıkça, onları daha sal dırgan yapmaktadır. Onlar, üstünlüğün ekonomik bahrandan kârlarına halel gelmeden kurtulmanın tek yolunu, buhranın faturasını işçi sınıfına ve emekçi halka ödetmekte görüyorlar. Ama, halkın yük selen mücadelesi, onların planlarını, hazırladıkları tezgahları bozuyor. Faşist DGP'leri kurduğu ama mücadelesinde olduğu gibi geri adımlar atmak zorunda bırakıyor. Bu durum, ekonomik buhranın boğuculuğunu artırıyor,MC cortakları arasındaki çatlakların daha da derinleşmesine yol açıyor. Her biri, halk düşmanı farklı sınıf ve kesimlerin temsilcisi olan MC ortakları nın birbirlerine karşı şantaj, tehdit, göz dağı yöntemleri çok sık tekrarlanır oldu. İ-

De.sa.7.Su.1'de

KATİLLER BUNLARDIR

Faşist MC iktidarının Diyarbakır'daki uşaklarından, yiğit proleter devrimci İ.Gökhan'ı alçakça öldürdüklerinin hesabını mutlaka soracağız.

Yiğit proleter devrimci Gökhan'ın alçakça öldürülmesinden, cinayetin örtbas edilmesinden sorumlu olanlardan tespit edebildiklerimizi yayınlıyoruz. Devrimciler, demokratlar bu halk düşmanlarının tutuklanması, yargılanması için mücadele etmelidirler.

1- MİT Bölge Başkanlığı,
2- Diyarbakır Valisi
3- Diyarbakır Savcısı ve yardımcıları (Ali Bu ran.....)
4- Diyarbakır İkmiyet Birinci şube sorumlula rı,
5- Diyarbakır İkmiyet Birinci Şube Komiseri Osman Şede,
6- Diyarbakır İkmiyet Birinci Şube Komiseri Muavini Muammer.....,
7- Diyarbakır İkmiyet Birinci Şube polislerinden İsmet .....,
8- "Dr." Nuriye Soker.

SÖMÜRÜCÜLER HALKTAN KORKULARINI SALDIRI veTERÖRLE GİZLEMEYE ÇALIŞIYORLAR

Devrimci mücadelenin gittikçe yükseldiği bölgemizde özellikle son zamanlarda faşistlerin saldırı ve terörü giderek artmıştır. Halkımızın mücade

De.sa.7.sü.8'e

Gizli bir görevle Mardin'e gönderilen özel polis ekibi yola çıkarılırken pusu kurularak öldürüldü

Her iki milliyetten halkımız üzerinde baskılar gün geçtikçe yoğunlaşmaktadır. Geçenlerde faşist MC'nin işçileri Bakanlığınca "gizli ve önemli bir görevle" görevlendirilen 15 kişilik özel bir polis TİM'i Mardin'e gönderildi. Bu tim' de asayiş ve siyasi polis

De.sa.7.sü.8'de

Yurtsever devrimci öğrenciler üzerindeki baskılara son

HALKIN GÜCÜ'NE ÖZGÜRLÜK

Emekçi halkın yükselen mücadelesini, faşist MC iktidarının bunalımını derinleştiriyor. Faşist MC bunalımdan kurtulmak için tetaş ve sömürüsünü üçüncü saldırganlaşıyor.

Afiş asan yurtsever öğrencilerden birçoğunun bir gün öldürülmesi iddiası üzerine Halkın Gücü dergisi ve yurtseverlere karşı baskı ve terör yoğunlaştırıldı.

İçişleri Bakanlığının afiş asanlar için YUR EN

Sosyal Emperyalistlerin Ülkemizde Yayılması Hızlanıyor

EKONOMİK İSBİRLİĞİ REFAH DEĞİL SEFALET VE KÖLELİK GETİRECEKTİR

Sovyetler Birliği ile Türkiye arasında ekonomik işbirliği antlaşması geçtiğimiz günlerde imzalandı.

Bu 10 yıllık andlaşmayla enerji, petrol rafinaj, demir-çelik ve alüminyum gibi en önemli üretim dallarında işbirliği yapılması kararlaştırıldı. İmzalanan bu yeni andlaşma Sovyet sosyal emperyalizminin Ülkemiz-

De.sa.7.sü.5'de

Düşünce Özgürlüğü Yılında Faşist MC'ye Karşı Mücadelemizi Yükseltelim

Uluslararası Af örgütü 1977 yılını "düşüncelerinden ötürü tutuklananlara özgürlük yılı" ilan etmiştir. Dünya çapındaki bu kampanyaya ülkemizde Tümad-Der de katıldı. Ya yınladığı bildiriyle 1977

De.sa.7.sü.2'de

"İŞKENCECİ KATİLLERDEN HESAP SORALIM" İMZA KAMPANYASI SÜRÜYOR

Faşist MC iktidarının emekçi halkımız üzerinde uyguladığı zulüm, cinayetleri, işkenceleri sid detle protesto ediyoruz.

- Son olarak devrimci öğrenci İ.Gökhan EDGE'nin hunharca işkence edilerek öldürülmesini protesto ediyoruz.

- İşkenceyle, kolluk kuvvetleri ve komando kurslarında öldürülen emekçiler, devrimciler, yurtsever severlerin katillerı tutuklanmalı, yargılanmalıdır! İşkenceciler tutuklanmalı, yargılanmalıdır!

KATİLLERİNİZİN İŞKENCECİLERDE HESAP SORULMALI..

Selanattin Kocatepe (Öğrenci), İsmail Kuş (İşçi) Hamdi İnanç (memur), Mustafa Kackan (Teknik eleman) ve 22 imza.

Haziye Tolunay (Öğretmen, Ayhan Sürek (Öğrenci), M.Kâşif Seytek (İşçi), Sami Sezer (Öğrenci), ve 4ü imza.

Sahine Çolak (Mühendis), Elif Yigit (Ev Kadını), Yakup Sahin (Öğretmen), Fatih Urhan (Öğrenci), ve 2ü imza

Metin Kuran (İşçi), Mi'gün Özen (Öğrenci), Ramazan Gok (Asistan), Faruk Sinangil (Asistan) ve 32 imza.

Mustafa Yayla (Memur), Celal Köksal (Öğrenci), Süleyman Güneş (İşçi), Hatice Akdağ (Memur) ve 24 imza.

Semsettin Oerma (Öğretmen), Riza Çalışkan (Öğrenci), Sedat İşçi (Öğretim Görevlisi), Günseli Sönmez (Öğretim Görevlisi) ve 13 imza.

Haluk Doğru (İşçi), Çiğdem Turgay (Sosyolog), Naci Demir (Doktor), Osman Kadayifci (Mühendis) ve 12i imza.

Fulya Ergürbüz (Avukat), Muharrem Aydoğan (İşçi), Babür Kücük (Öğrenci) Zehra Kaygusuz (Memur) ve 2? imza.

Sahin Yalçınütürk (Laborant), Ayşe Hakl (Hemşire) wecniye Yükselen (İşçi), Semih Ozay (Avukat) ve 7Z imza.

Ahmet Üzturk (İşçi), Güler Kibar (Memur), Kemal Ugurlu (İşçi), Turan Alp (İşçi) ve 81 imza.

Resit Gökceli (Mimar), Kemal Kabakli (Öğretmen), Merih Kutlar (Asistan), İzzet Yılmaz (Örngen Teknikeri) ve 90 imza.

De.sa.4.sü.7'de

Aşağıda adları yazılı olan faşistler, halkımızın devrimci mücadelesini bastırmaya çalışan halkın sınıflarını havran'daki uşaklarının birkaçıdır.

1- Mehmet İlhan İş (Tuhafiyeci)
2- Faruk Tunay Özgüleren (Havran Lisesi Müdürü)
3- Necati Ataman (Havran Tekel Müdürü)
4- Yıldırım Uğur (Havran İlköğretim Müdürü)
5- Nihat Gökmez (Havran Ülkü Ocakları Başkanı)
6- Ahmet Sörmez (B.Dere köyü Ülkü Ocakları Başkanı)
7- Aziz Eyi (Boyacı, gazozcu)

CHP Genel Merkezi Hala Faşistlere Kardeşlik Çağrıları Yapadursun

FAŞİSTLER HAVRAN'DA CHP LOKALİNE SALDIRDILAR

MHP'li faşistler Büyükdere köyündeki devrimci mücadeleye bastırmaya çalışıyorlar. Aynı zamanda Havran Lisesi'ne de gözlerini diken faşistler, burayı faşist bir kaleşgah haline getirmeye çalışıyorlar. Bunu başaramadıkları için son zamanlarda saldırılarını sokakta, köşe başlarında devrimcilere küfür ve tehditler savurarak sürdürdüler. Bu faşist saldırılar, biz devrimcileri hiç bir zaman yıldırmamıştır, hiç bir zaman da yıldırmayacaktır.

Faşistler son olarak 5 Aralık günü CHP lokaline saldırdılar. Büyükdere köyünden gelen 30 faşist CHP lokaline oturdular. Bunların geldiklerini gören CHP ilçe başkanı ve CHP gençlik kolu başkanı hoş geldiniz diyerek bayramlarını kutladılar. Biraz oturduktan sonra bir arkadaşın arkalarına otumasını bahane ederek masta, bıçak, zincir ve sopalarla üzerimize saldırdılar. Yumrukla karşı koyuağımız kavga sonunda İlhami Kavuk (CHP ilçe başkanı) ve dört arkadaşımız çeşitli yerlerinden yaralandılar. Olaydan yarım saat önce Havran Ülkü Ocakları başkanı Nihat Göçmez'in özel taksiyle geldiğini gören CHP gençlik kolu başkanı hoş geldiniz diyerek selamlamıştır. Faşistlerin cinayet niyetleri ile geldiklerini anlayamaması ve işçi - lerle köylülerin birbirlerine güvenmeleri ile sonuçlanmıştır.

Bu saldırı, Ülkemizde keskinleşmekte olan sınıf mücadelelerinin, bütün çelişmelerin derinleşmesinin bir somut örneğidir.

Son Pasinler olayı, Amerikancı, faşistlerin ne kadar azgın ve pervasız olduklarını kanıtladığı kadarı CHP yönetiminin "seçimlere kadar kışkırtmalara kapılmama", "seçim" yoluyla faşist terörle mücadele (!) gibi çekilgende savunulan siyasetinin özünde faşizme teslimiyet ve faşizmle uzlaşma olduğunu, halkı başarıya değil yenilgi ve götürüceğini de ortaya koymuştur.

Faşist saldırı karşısında CHP yönetiminin, "tahriklere kapılmama" nakaratını tekrarlaması, CHP yönetiminin faşist terore karşı mücadele etmeye hiç de niyetli ve yürekli olmadığını göstereın, utanç verici bir boyun eğiştir.

Bu boyun eğiş ve teklene, halk ve onun mücadelesini faşist terör karşısında zayıf düşürücü, halkın güçlerini bölücü niteliktedir. Zaten yetenzince dağınık olan halkın güçleri, bu "taktik"ten ötürü çok büyük zarar görmektedirler.

Bu "bekleme" siyaseti büyük olasılıkla faşist terörün şiddetlenmesini ve hatta belli başarılar kazanmasını sağlayabilir.

CHP yönetimi, halkı faşist terore karşı mücadeleye çağırmanın tek doğ ru yol olduğu şu sırada, halkı sabır ve tevekkül içinde "seçimleri bekleme" ye davet ediyor.

Halkaki durum, CHP yetkililerinin ağzından ve onların reformist bakış açıları ile bile vahimdir.

Bülent Ecevit, 12 Aralık günü, "Türkiye'de bu durumda, bir hükümetin varlığından söz edilemez." demiştir. Yine Bülent Ecevit, 11 Aralık günü "Bu kömet ülkeyi kanlı bir kardeş kavgası na sürükülüyor" diyordu.

Ecevit Özgür İnsan Dergisinde, (sayı 38, Aralık 1976, CHP Kurultayı ve Türk Toplumu) şunları söylüyor: "... Bu güçlü hükümetin sokak gücünü oluşturanlar silahlıdırlar, bunu kendileri açıklıyor... Yargı organları bazı Ülkü Ocaklılar için tutuklama emri veriyor, fakat büyük goğunluğunun yönetiyini'l'idiğimiz polis o gençleri bul makta zorluk çekiyor ve sonunda 'ben bu gençleri yakalayamıyorum' diyor. Ertesi günü bir başka büyük tirajlı. Gazetade o gençler, fotoğraflarıyla, konuş malarıyla görülüyor. Öyleyse hükümet ya aldılıdığına kötü niyetlidir, ya aciz ya labildiğine acizdir."

İşte Bülent Ecevit'in ağzından, "alabildiğine" "kötü niyetli" ve "ülkeyi kardeş kavgasına süren" MC hükümeti! Yarım yamalak ve bilimsel olmayan tahlillerle de olsa, Bülent Ecevit bu tespiti yapıyor ve şöyle diyor: "Bu gün ülkemizde sağ kalanlar, hükümete rağmen sağ kalabilmektedirler."

Böyle bir hükümetle nasıl mücadele edilir?

a. Bu konudaki öneriler, halkımızın anti-faşist mücadelesine büyük zarar ler veren, faşizmle uzlaşıcı teslimiyetçi önerilerdir.

Bunları da Ecevit'in ağzından dinleyelim: "Son olaylar CHP'nin kışkırtılmak istediğini açıkça ortaya koymaktadır. Fakat biz bu kışkırtmalara çıkmeyeceğiz. Bu tuzağa düşmeyeceğiz. Demokratik hukuk devleti kurallarından ayrılmayacağız." (Aralık'ta verdiği demeçten)

Bu demeçten 2 gün sonra Pasinler'de CHP genel sekreteri ve 30 CHP'liyi sadıran yüzlerce öğrenciyi yaralayan komandolar, bu yalanlarla halkı kandırmaktadır.

Ülkü Ocakları polisi ve diğer güvenlik kurumlarıyla birlikte çalışmaktadır.

Elleride "Kara listeler" vardır.

Faşistleştirilmiş bütün devlet kurumlarıyla sıkı bağları vardır.

Tepeden tırnağa silahlıdırlar.

İşbirlikçi hakim sınıflar tarafından silâhlandırılarak bir faşist MHP'nin bir yan örgütüdür.

Ülkü Ocakları, faşist MHP'nin bir yan örgütüdür.

Ülkü Ocakları, polisiyle, Y.Ö.'den doğrudan doğruya MHP ve MC sorumludur. Ü.O.'nın işlediği cinayetlerden ve saldırılardan MHP ve MC'li sorumludur.

- Faşistlerin Ülkü Ocaklarını, polisle, ordu ve diğer güvenlik kurumlarını yapmadıklarını yapmakta, onlar da bu kanlı terörü açıkça desteklemektedirler. Faşistlerin Ülkü Ocakları, polisin ve ordunun desteğinde hertürlü cinayeti, terörü işlemektedir. Ülkü Ocaklarının ağzından Kantarma Köyünde otomotik silahlarla ateş açılmıştır. Ertesi gün Kantarma Köyünün dört öğretmeni gözaltına alınmış ve sanki meydana gelen olayların sorumlusu onlarmış gibi sorguya çekilmişlerdir. Bir sonraki gün akşam ise, Kantarma Köyünden geçen Karasanuşa öğ kötüne ait bir vasıta ya, gene S.Polat'ın köşk leri tarafından ateş a çılmış ve arabanın lastiği patlamıştır. Sözü geçen kurşunlama olayları - nın Kantarma köylülerini korkutmak ve bu köyle çev re köylerin arasını açmak amacıyla gerçekleştirildiği meydandadır. Bütün bunlar olurken Salman Polat elini kolunu sallaya rak gezmektedir ve halka "Anarşiyi bu saldırıları perde arkasından tezgahla maktadır.

Bu durumu protesto e diyor ve soruyoruz

1- Ortada büyük ve cid di bir olay ya da çatışma yokture, o halde, böyle bir durumda anayasa ve yasaların açıkın olarak, Elbis tan ilçesindeki Jandarmaların hemen hemen hepsi - nin Kantarma köyüne gelerek, burada gövde gösteri si yapmalarının ve halkı hedef tamalarının anlamı nedir?

2. Yapılan tehditler, kurşunlamalar, baskılar ve tahrikler sonucunda çıkabilecek olayların sorumluluğu kime aittir?

K.MARAŞ, ELBİSTAN
KANTARMA KÖYLİLERİNDEN
106 İMZA

Bütün Halkın Düşmanı Katil Faşistlerin Örgütlerinden

MHP ve Ülkü Ocakları Kapatılmalıdır

Ankara'da öldürülen Aynur Sertbudak'ın ve tüm yurtsever ve devrimcilerin katillerinin örgütü Ülkü Ocakları'nın başkanı Ali Batmen, ülkemizde hal ka yönelen saldırının sid detini ve arzettiği tehlikeyi bir kez daha kanıtlayan, bütün anti-faşistleri uyarması gereken bir basın toplantısı yapmıştır.

"Bizler olay çıkarmıyoruz. Biz olay çıkarmak istesek Türkiye'nin 900 yerinde teşkilatlarımız var, Diğer istedikleri sayıları yüzbinlerle ifade edilen üyelerimizin bulunduğu 900 yerde ses çıkarabilirdik" diyen komutan Batman, ayrıca işlediklerini cinayeti akıtaca rediçmiş ve kendileriyle "Kanun bir kişi" kuralın sıkıntıdan kaçmıyacaklarını, sıkıntıdan bağ kendin, cesaretiyle göyle devam etmiştir: "Eğer öldürmek isteseK, sırada niceleri var."

Görüldüğün gibi, cinayetlerini herkesin gözleçinin önünde işleyen katiller cetesi, daha sonra da, alçakça yalanlamalarla "durum" açıklamaya kalkışıyorlar.

Faşist Ülkü Ocakları; "Verdiği sahte demeçlerle "Bilgi toplayamıyoruz" diyerek halkın nefretini yıtıştıramaz.

Halk Düşmanları Doğançehir Halkının ve Gençliğinin Yükselen Mücadelesini Kıramıyacaksınız

İşbirlikçi hakim sınıflar faşist beslemeleri Yaratmışlar, son zamanlarda, Doğançehir Lisesinde de bir takım tertipler girişiyorlardır.

20 Kasım günü PTT binası önünde 10 kadar faşist 3 liseli arkadaşımıza sopa ve bıçaklarla saldırdılar. Ama daha son ra okulları gelen bir grup devrimci öğrenci faşistlere meydan dayağı attılar. Bunun üzerine hareke te geçen jandarma ve polisler cadde ve sokaklarda buldukları herkesi göz altına almışlardır. Öğrencilerden seçtikleri yaklaşık 10 için hapsedilmişler dir. Faşist beslemeler, faşist polis ve jandarmanın desteğine takarak devrimci, yurtsever öğrencileri yakalatmışlardır.

Daha sonra hükümet binası önünde iki grup arasında çıkarılan çatışmada, Doğançehir Lisesinde de bir takım tertipler girişiyorlardır.

20 Kasım günü PTT binası önünde 10 kadar faşist 3 liseli arkadaşımıza sopa ve bıçaklarla saldırdılar. Ama daha son ra okulları gelen bir grup devrimci öğrenci faşistlere meydan dayağı attılar. Bunun üzerine hareke te geçen jandarma ve polisler cadde ve sokaklarda buldukları herkesi göz altına almışlardır. Öğrencilerden seçtikleri yaklaşık 10 için hapsedilmişler dir. Faşist beslemeler, faşist polis ve jandarmanın desteğine takarak devrimci, yurtsever öğrencileri yakalatmışlardır.

Aramalar sırasında Eylem Kitabevi'ni basan polisler, HALKIN KURTULUŞU gazetesinin 30. sayısından 40 adet, 31. sayısından 100 adetine "yasaklandı" gerekçesi ile el koymuşlar. Kitabevinin sahibi konimizm propagandası yaptığı gerekçesi ile göz altına alınmıştır. Kitabevi'nin sahibi hala serbest bırakılmamıştır.

Lisemizdeki seçimlerde, Cumhuriyet Halk Partisi halkın desteğiyle tek başına iktidara gelebilecektir, O zaman birdenbire ateş düşecektir, kuralsız kıtal, ateşli bir hastalık sona erivermiş gibi, Türk toplumu bir ferahlık, bir huzur, bir barış dönemine girecektir." (B.Ecevit, Özgür İnsan, sayı 38/Aralık 1976, CHP Kurultayı ve Türk Toplumu)

İşte orta burjuvazinin üst kesiminin "mücadele" anlayışları bu kadar!' Bu gün saldıran kan dökem, bütün devlet kurumlarına kendi kadrolarıyla doldıran, her fırsatta azgınca yaşamacılık yapan binlerce memuru kıyan, yüzlerce yurtseveri yaralayan, yüzden fazla yurtseveri katleden MC; hükümeti seçimle kaybedecek ve hemen "birdenbire" uslanacak! "Huzur ve barış" gelecek! Bu söylenenler, bu hayaller, ancak bir çocuk masalına yaraşır ve masal çağındaki bebeleri belki avutabilir.

Ama, bu gün hızla gelişen sınıf mücadelesi içinde kavrulan, dipçiklenen, coplanan, katledilen, dipdiri mezara gömülen, açlığa, kolera ya, tifüse terkedilen emekçi halk bu zırvalarla avutulabilir mi?

Ecevit ve onun başkanlığındaki teslimiyetçi ve uzlaşıcı CHP yönetimi, halkı seçimleri beklemeye davet ediyorlar. Seçimlerin her derde deva olacağı düşüncü yaymaya çalışıyorlar.

CHP yönetimi, emekçi halkın faşist hükümet tarafından sistemli olarak baskı altında tutulması, her türlü yağma ve talanın gid gide azgınlaşması, siyasi cinayetlerin katliam halini alması, okulların, dairelerin faşist kontrolünün ilgali altına girmesi karşısında "seçimi bekleyin", "sabırla ve tevekkülle acı çekin, sonunuz hayırlı"dır diye eskinin softa devrişleri gibi nasihat ediyor.

Ve tek doğru yol olan halkı müca deleye çağırma, halkı seferber etme yolunu bu zırvalarla tıkamaya çalışıyor. Mücadele etmeyi kışkırtıcılığa ka pılmak diye tanımaya çalışıyor.

CHP yönetimi, halkı "beklemeye", mücadele etmemeye çağırarak; emperyalizmin işbirlikçilerinin zulümlerine, cinayetlerine, talanlarına boyun eğmeye çağırarak, kendi gerçek yürünü orbaya çıkarmaktadır.

Silâhlı örgütleri, devlet içindeki mevzileri, ordu ve polisteki mevzileri, Amerikancı hakim sınıflarla onlan bağları ile saldırgan Amerikancı faşistlerin, bir "seçim"le, bir anda tuzla-buz olacağını sarmak veya bu düşü yaymak daha baştan faşizmle ve emperyalizmle uzlaşmaktır. Teslim olmaktır.

Açıktır ki, böyle düşlerle avunanların gerçek amacı faşist terörü so na erdirmek yenilişye uğratmak olamaz.

Faşist terörü MC'yi; yenik düşür menin tek yolu aktif kitle mücadeleleri, anti-faşist direnişlerdir.

Halk "seçim" gibi hakim sınıfların izinine ve denetimine bağlı bir ortama ve yönteme, kendi kaderini bağlayamaz.

Halk ancak ve sadece kendi gücüne dayanarak ve insiyatifi kendi elinde tutarak faşist terore karşı başarılar kazanır, faşistleri yenilişye uğratabilir. Bu günün şartları son derecede kritik ve karmaşıktır.

Sınıf mücadelelerinin keskinleştiği, faşist terörün azgınca sürdüşü ; Sovyet yayılmasının hızlandığı ve Sovyet işbirlikçilerinin siyasi iktidara gelişme kavgalarına iyice ağırlık verdikleri bu karmaşık koşullarda, CHP yönetiminin, halkın gücünün önemli bir kesinini teslimiyetçi,reformcu zincirlere pasifleştirmesi ve mücadeleden kopartması, gittikçe daha olumsuz bir et kiyecektir.

Halkımız, faşist MC iktidarının Diyarbakır' daki uşaklarının MİT ajanları ve birinci şube polisleri tarafından işkence edilerek katledilişini, bütün açıklığı ile ortaya çıkarmıştır.

Faşist MC iktidarı işlediği bu cinayetle de önce Diyarbakır'da sonra da Ankara'da yaptığı cinayet açığa çıkarılınca, şimdi de geçiştirmeye çalışıyor. Faşist MC iktidarı bu cinayetinin de hesabını vermekten kurtulamayacaktır. Faşist MC iktidarının uşaklarının yaptıklarının hesabı mutlaka sorulacaktır.

Gökhan'ın işkenceyle katledilişiyle ve cinayetin örtbas edilmesiyle ilgilendiklerini gördükleri önüne seren bazı önemli noktalara gelişim sırası ile dikkatinizi çekmek istiyoruz:

1- Gökhan 1976

1- Gökhan ölmeden kısa bir süre önce, Diyarbakır Emniyet Birinci Şube'ye getirtilen bir doktordan "sağlam" raporu vermesi istendi. Bütün baskı ve tehditlere rağmen doktor, ölmüş olan Gökhan "sağlam" olduğu şeklinde bir rapor vermeyi reddetti.

- Gökhan ölüm halindeyken o sırada Tıp Fakültesi'nde çıkan olaylarla ilgili olarak getirilen 14 kişiden iktisine gösterildi ve onlara "sizin de katiniz böyle olur" denilerek gözdağı verilmek istendi.

2- Gökhan, günlerce süren elektrik, falaka, v.b. işkenceler sonucu öldü.

Bunun üzerine Diyarbakır MİT Bölge Başkanlığı, adliye memurlarının da çağrılı olduğu bir "yemekli tanışma toplantısı" düzenledi. Diyarbakır adliyesi görevlileri -Üç kişi dışında- MİT'in toplantışına katıldılar.

4- Gökhan'ın cesedi, Diyarbakır Numune hastahanesine ait, Kerim ..... adlı bir yetkinin kullandığı bir ambulansla birinci şube bodrumundan alınarak Numune hastahanesine getirildi. Gökhan'ı, "kliniği meçhul bir hasta" gibi gösteren "hastane-ye kabul tutanağı" düzenlendi.

De.sa.7.sü.8'de

İŞÇİ SINIFININ DEVRİMCİ MÜCADELE TARİHİ HALKIN KURTULUŞ YOLUNA IŞIK TUTUYOR

Ocak — "Proletarlere zincirlerinden başka kaybedecekleri hiçbir şeyleri yoktur. Onlara kazanacakları bütünüyle bir dünya var." (Marks - Engels)

Şubat — "Bütün ülkenin özgürlüğünü istiyoruz, bütün ülkenin özgürlüğü için savaşıyoruz, bütün ülkenin özgürlüğü için ölüyoruz. Bu bizim ölümümüz değil, enternasyonalizm kartlarını üstünün üstünü örtüyor."

Mayıs — "Bütün ülkelerin işçileri ve ezilen halkları birleşin." (Lenin)

Haziran

Temmuz — "Kimse proletaryadan ve ezilen halkların özlemini bilgi ve mücadeleyi sonsuza ve sabırlı dünyaların yerlerini edinecektir.

Ağustos

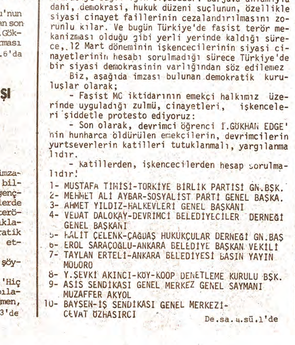

Eylül — "Emperyalizm ve bütün gericiler kaçınılmaz kaybedecek." (Mao Tsetung)

Ekim

HALKIN KURTULUŞU YAYINLARI 1977 YILI TAKVİMİ ÇIKTI GENEL DAĞITIM Yurt-Da Babali cad. No 30-9 CAĞALOĞLU- IST

Filistin halkı direniş bayrağını İsrail işgali altındaki topraklarda da yükseklerde tutuyor

7'den 70'e Filistin halkının, kurtuluş mücadelesini sürdürdüğü cephelerden biri de İsrail siyonistlerinin işgali altında bulunan topraklardadır. Emperyalistlerin desteklediği İsrail siyonistlerinin işgal ettiği Arap topraklarında yaklaşık bir milyon Filistinli yaşamaktadır. Elleri Filistin halkının kanlarına bulaşmış olan siyonistler, işgal ettikleri topraklardaki Arap halkı, zorbalık ve terörle yıldırmaya, topraklarından söküp atmaya çalışmakta, yerlerine dünyanın dört bir yanından ve İsrail'in diğer bölgelerinden getirdikleri Musevileri yerleştirmektedirler. Şeria nehrinin batısında, Gazze şeridinde ve Golan tepelerinin İsrail işgali altında tuttukları kesiminde yüzlerce köy ve kasabanın yanı sıra askeri kamplar kurmaktadırlar. Siyonist İsrail rejimi, işgal altındaki Arap topraklarını Musevilerle doldurabilmek Filistin halkının anayurdu üzerinde işgallerini kalıcı hale getirebilme planlarını zorbalık ve terör uygulayarak gerçekleştirmeye çalışıyorlar. Yurtlarını terketmemek için yiğitçe direnen Arap halkı, Hitler faşistlerinin yaptığı gibi, toplama kamplarına doldurulmaktadır - lar. Filistinlilere ait evleri, köyleri yakarak, buldozerlerle yıkarak yerlerine Musevileri yerleştirdikleri köy ve kasabalar kurmaktadırlar. Sadece, son yıllarda, Arap halka ait 7.000'den fazla evi yıkmışlar, Golan tepelerinin, işgal altında bulunan kesiminde 60 kadar Arap köyünü yakmışlardır. Onlar, Filistin halkının anayurdunu tamamen Musevileştirmek için planlar hazırlamakta ve uygulamaktadırlar. Emperyalistler bir yandan Orta Doğu'daki maşalarına alabildiğine destek sağlarlarken; bir yandan da, dünyanın öteki ülkelerindeki işbirlikçileriyle birlikte, İsrail siyonistlerinin, Filistin halkının anayurdunu yağma ve talan etmesini "İsrail harikası", "Çölde yaratılan Mucize" etiketiyle göklere çıkartıyorlar.

SOVYET SOSYAL EMPERYALİSTLERİ SİYONİSTLERİN YANINDADIR

Filistin halkı, bugüne kadarki mücadelesi boyunca nice acılara, ağır kayıplara uğrayarak Sovyet sosyal-emperyalistlerinin kan emici emperyalist yüzünü gördü. Arap halklarının "dostu" postuna bürünerek kanlı ellerini Orta Doğu'ya atan sosyal-emperyalistler, işgal altındaki Arap topraklarını Yahudileştirme planının uygulamasında İsrail siyonistlerine omuz vermektedirler. İsrail siyonistleri işgal altındaki Arap topraklarını Yahudileştirebilmek için çok sayıda insana ihtiyaç duymaktadır. Arap halktan gaspedilen toprakları, malları dağıtma vaadiyle İsrail dışındaki ülkelerde yaşayan Musevileri İsrail'e gelmeye çağırmaktadır. Sovyet sosyal-emperyalistleri, İsrail siyonistlerinin bu sıkıntısını giderebilmek için elinden geleni yapmaktadır. Sovyetler Birliği'nde yaşayan Musevileri İsrail'e göç etmeleri için adeta zorlamakta, onları bu konuda teşvik etmek için göç edenlere her türlü kolaylığı göstermektedir. Özellikle son yıllarda Sovyetler Birliği'nden binlerce uzman, teknik eleman ve kalifiye işçi İsrail'e göçetmiştir. Göç edenlerin sayısı her yıl kat kat artmaktadır. Sosyal-emperyalistlerin bu tavrı, onların, dünya halklarının ulusal ve sosyal kurtuluş mücadelelerine ve Filistin halkına düşman yüzünü gösterin bir bir örnektir.

"İSRAİL'E KARŞI DİRENİŞ İÇİN ÖRGÜTLENELİM"

İsrail siyonistlerinin zorbalık ve terörüne rağmen, işgal altındaki topraklarda yaşayan Filistin halkı yurtlarını terketmemek için kararlılıkla direnmektedir. Siyonist rejimin planlarını gerçekleştirmek yolunda attığı her adım, sayısı binleri bulan Arap halkın protesto eylemleriyle; grev ve gösterileriyle karşılaşmaktadır. Bu direnişlerden büyük korku ve telaşa kapılan İsrail siyonistleri tanklar, zırhlı araçlar, göz yaşartıcı bombalar kullanarak, halkın üzerine ateş açarak Filistin halkının kararlılığını yoketmeye, mücadelelerini etkisizleştirmeye çalışmaktadırlar. Onların zulüm ve katliamları Filistin halkının nefretini ve mücadele azmini kamçılamakta, halk siyonist katillerin silahlarına eline ne geçerse, çoğu kez taşla karşı koymakta, saatlerce çatışmaktadır. Nablus, Heron, Katkul, Tubram gibi şehirlerde patlak veren gösteriler siyonist, polis ve askerler tarafından zorlukla önlenebilmekte, her gösteri ve direnmenin arkasından yüzlerce Filistinli İsrail işgalcileri tarafından tutuklanmakta, işkenceye yatırılmakta, toplama kamplarına kapatılmaktadır. "İSRAİL'E KARŞI DİRENİŞ İÇİN ÖRGÜTLENELİM" sloganını bayrak edinen işgal altındaki topraklarda yaşayan Filistin halkı diğer Arap ülkelerinde yaşayan kardeşleriyle omuz omuza İsrail siyonistlerinin yüreğindeki korkuyu daha da arttırmaktadır.

Ulusal kurtuluş mücadelesini zafere ulaştırmak için cesaret ve kararlılıkla savaşan Filistin halkı, İsrail siyonistlerine İsrail içindeki bütün şehirlerde ağır darbeler vurmaktadırlar. Filistinli gerillalar, işgal altındaki topraklarda yaşayan Arap halkın da desteğiyle petrol rafinerileri, petrol boru hatları cephanelikler, askeri birlikler, silah fabrikaları İsrail ordusunun ve savaş ekonomisinin can alıcı noktalarına saldırılar düzenlemekte, çoğunu tahrip etmektedirler.

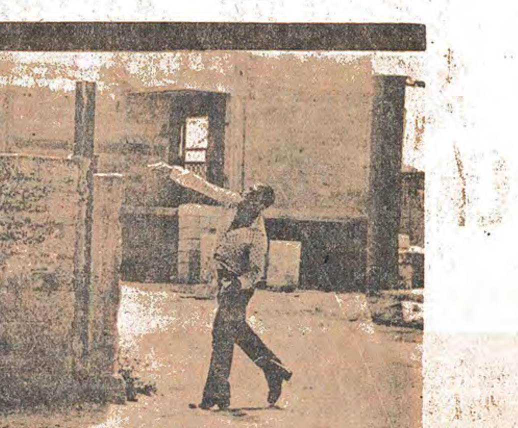

Kapitalist ve revizyonist ülkelerde faşizm tehlikesi yükselmektedir

Kapitalist ve revizyonist dünyanın içinde bulunduğu buhran, gittikçe derinleşmektedir. Buhranın derinleşmesi, metropol ülkelerde proletarya ve emekçi kitlelerin burjuvaziyle mücadelelerinin de yükselmesine yol açmaktadır.

Burjuvazi kendi zarar görmeden ve kârını azamileştirmeyi bir an için bile tavsatmadan buhranı atlatmaya çalışmaktadır. Bu da doğrudan doğruya emekçilerin ve işçi sınıfının sırtındaki yükü artırmakta, buhranın yükü, emekçi halka devrilmek istenmektedir. Ekonomik sömürü; vergilendirme, enflasyon, işsizliğin artırılması vb., gibi birçok doğrudan ve dolaylı yol ve yöntemle yoğunlaştırılmaktadır.

Buhranın derinleşmesi, sosyal ve siyasi alanlarda da değişmelere yol açmaktadır. Burjuvazi direnen işçi sınıfı ve emekçileri bastırabilmek için bu alanlarda da tedbirler almaktadır. Ekonomik hakların kısıtlanması ve sömürünün yoğunlaşmasına paralel olarak burjuvazi, sosyal ve siyasal haklar ve özgürlükleri de ortadan kaldırmak için saldırganlaşmakta işçi sınıfı ve emekçi kitlelerin üzerindeki zulüm ve terörü de arttırmaktadır.

Buhran ve yükselen sınıf mücadelesi şartlarında, "faşizm tehlikesi daha tehdit edici bir hale geliyor. Sermayenin kendisi çıkmaz bir sokakta bulunduğu ve işçi sınıfının ağır darbeleri altında olduğu zaman ya iflas ettiği ya da faşist diktatörlüğünü kurup savaşa yöneldiği bir gerçektir.

De.sa.7'de

Burjuva demokrasisinin kokuşmuşluğunun ve iki yüzlülüğünün yeni bir örneği :

Japonya'da Liberal Demokrat Parti iktidarda kalabilmek için bağımsız milletvekillerini satın aldı

Japonya'da, geçtiğimiz hafta içinde yapılan genel seçimlerde iktidarda bulunan Japon emperyalist burjuvazisinin temsilcisi Liberal Demokrat Parti önemli ölçüde oy kaybetti. Liberal Demokrat Parti "bağımsız" milletvekillerinden bazılarını satın alarak hükümette kalabildi.

Emperyalist dünyanın bütününü etkisi altına alan ekonomik buhran Japonya'da da etkisini sürdürmektedir. Yıllardır işbaşında olan Liberal Demokrat Parti hükümeti temsilcisi olduğu Japon emperyalist burjuvazisinin çıkarlarına uygun olarak işçi sınıfının ve emekçi halkın yaşama şartlarını daha da katlanılmaz hale getirecek tedbirler almıştır. Sürekli fiyat artışları, paranın satın alma gücünün azalmasına karşılık işçi sınıfının ve diğer çalışanların ücretleri eskisi gibi kalmış, ya da çok az artmıştır. Japon burjuvazisi karlarını koruyabilmek için üretimi kısmış, binlerce işçiyi sokağa atmıştır. Emperyalist burjuvazinin ve ipleri onların elinde olan Liberal Demokrat Parti hükümetinin, buhranın ceremesini kendilerine çektirme çabalarına karşı Japonya işçi sınıfı ve emekçi kitleler her geçen gün daha çok sayıda ve daha kararlı olarak mücadeleye atılmaktadırlar. Otomobil ve ulaştırma işçilerinden, büro memurlarına kadar milyonlarca işçi ve emekçinin katıldığı grevler, protesto gösterileri birbirini kovalamaktadır. Derinleşen ekonomik buhran ve emekçi kitlelerin büyüyen mücadelesi Japon burjuvazisinin güçlükle atlatabildiği siyasi buhranlara yol açmakta kapitalist sömürü düzeninin kokuşmuşluğunun, çürümüşlüğünün yeni yeni örnekleri ortaya çıkmaktadır. Eski Japon başbakanının ve yüksek kademedeki memurların Amerikan uçak tekeli Lockheed'in Türkiye'de dahil, dünya çapında dağıttığı rüşvetten pay aldıkları belgelerle ortaya çıkmıştır.

Geçtiğimiz hafta için de yapılan seçimlerin so-

De.sa.7'de

Hiç bir demagoji Varşova Paktı'nın saldırgan niteliğini gizleyemez

Arnavutluk'ta yayınlanan Zeri i Popilist gazetesinde yayınlanan bir yorumdan:

Saldırgan Varşova Paktı bütün dizginlerini elinde tutan Sovyetler Birliği'nin tamamen emperyalist ve yayılmacı bir süper devlet haline gelmesiyle saldırgan işgalci bir örgüt durumuna dönüşmüştür.

Bugün bu askeri gruplaşmanın rolü değişmemiştir. Bu rol diğer halkları boyun eğdirmeye yabancı ülkelere ekonomik ve askeri bakımdan sızmaya, nüfus alanlarını korumaya ve genişletmeye çalışan Sovyet sosyal-emperyalistlerinin dünya siyasetinin plan ve hedeflerine uygundur. Varşova paktı adı altında Moskova sosyal-emperyalistleri Avrupa'ya 30'dan fazla tümen yığmışlardır. Geçen yıl bunların miktarı yüz bin asker artırılmıştır. Tepeden tırnağa kadar uçaklar, tanklar ve füzelerle donatılmış bu bir milyona yakın ordu en kutsal şeylerini yani hürriyeti gaspetmek üzere diğer halklara saldırmaya hazırdır. Saldırgan Varşova paktı müttefikleri el altında tutmak için temel araçtır. Bu paktın genel komutanlığı Sovyet sosyal-emperyalistlerinin mutlak denetimi altındadır. Genel kurmay başkanlığı ve komutanlıklar ve diğer kilit mevkiler Rus generallerinin elindedir."

Zeri i Popilist şöyle devam etmektedir: "Saldırgan Varşova paktının siyasi danışma komitesi, uluslararası durum karmaşık, çelişmeler ve büyük çatışmalarla dolu olduğu, iki süper devletin diğer ülkelerin halklarına boyun eğdirmeye çalıştıkları fakat bunu yapacak durumda olmadıkla-

De.sa.7'de

Sosyal emperyalizmin yağma ve talanının yarattığı açıklarını kapatabilmek için

Doğu Avrupa ülkelerinin ABD ve Batı Avrupa'nın emperyalist ülke ve tekellerinden aldıkları borç 500 milyar lirayı aştı

Sovyet sosyal-emperyalizmin sömürü ve tahakkümü altında bulunan Doğu Avrupa ülkelerinin, kapitalist ülkelere olan borçlarının toplamı 30 milyar dolar (yaklaşık olarak 510 milyar lira) olmuştur. Sosyal-emperyalizmin işbirlikçisi revizyonist iktidarların işbaşında bulundukları bu ülkeler kapitalist ve revizyonist ülkelerin tamamında varolan ekonomik buhrandan çıkış yolları aramaktadırlar. Bu yüzden, başta ABD emperyalistleri olmak üzere emperyalist kapitalist ülkelere ve tekellere her gün daha fazla avuç açmaktadır.

Sovyet sosyal-emperyalistleri, ekonomik, siyasi, askeri, kültürel ve her alanda tahakkümü altına aldığı Doğu Avrupa ülkelerinin zengin doğal kaynaklarını, bu ülkelerde emekçilerin yarattığı değerleri azgınca sömürmektedir. Sosyal-emperyalistler eşit olmayan ticaret yoluyla bu ülkelere sattıkları mallar gerçek değerlerinin ve dünya fiyatlarının en az 2-3 katı fazla fiyat koymakta, bu ülkelerden aldığı mallara ise tersine dünya fiyatlarının çok altında fiyat vermektedir. Bu durum, Sovyet sosyal-emperyalistlerinin "sosyalist işbölümü", "sosyalist ekonomilerin bütünleştirilmesi" v.b. revizyonist tezlerinin bir sonucu olarak bağımsız bir ekonomik yapıya sahip olmayan Doğu Avrupa ülkelerinin dış ticaret açıklarının büyümesine, ekonomik güçsüzlüklerinin artmasına yol açmaktadır. Sosyal-emperyalistlerin yağma ve talanı bu kadarla kalmamaktadır. Onlar, emperyalist hegemonya siyasetleri nedeniyle doğu Avrupa ülkelerine yığdıkları askeri kuvvetlerinin bakım masraflarını da çeşitli yollarla bu ülkelerin sırtına yıkmışlardır. Bu ülkelerde iktidarı gasbetmiş bulunan işbirlikçi revizyonistler sosyal-emperyalist yağma ve talanın faturasını işçi sınıfına ve emekçi halka ödetmekte, temel ihtiyaç maddelerine yaptıkları zamlar ve vergiler birbirini kovalamaktadır. Bir türlü kapatamadıkları ve gün geçtikçe artan açıkları kapatabilmek için ABD emperyalistlerinin ve diğer emperyalist ülke (özellikle B.Almanya) ve tekellerin kapısını daha sık çalmaya başlamışlardır.

REFORMİZMLE MÜCADELE EMPERYALİZME VE FAŞİZME KARŞI MÜCADELEDEN AYRILMAZ

Adı ister "demokratik sosyalizm" ister "demokratik sol" veya "sosyal demokrasi" olsun reformizmin bütün dünyadaki temel karakterleri aynıdır. Onun esas özelliği sosyal-reformculuktur. Reformizm bir burjuva akımıdır. Bu niteliğinden dolayı kapitalizmin hayatiyetine yönelemez. Tersine bu düzenin aksayan yanlarını düzeltmeyi amaçladığı için onun ölümünü geciktirir. Reformizm sınıf mücadelesi yerine sınıf işbirliğini, devrim yerine reformları geçirir. İşçi sınıfı ve halkı küçük tavizlerle uyutup devrim yolundan alıkoymaya çalışır. Sınıf çelişkilerini yumuşatıp emperyalizmin ömrünü kısaltmayı, geçici olarak sosyal barışı sağlamayı amaçlar. Reformizm sınıf gerçeğini ya hiç kabul etmez ya da bu meseleyi bulandırır. Özellikle sınıf gerçeği temelinde yükselen sınıf mücadelesini reddeder.

TARİH REFORMCULUĞUN İFLASINI GÖSTERİYOR

Emperyalist ülkelerde özellikle Batı Avrupa'da reformizmin tarihi aynı zamanda onun iflasının da bir göstergesidir. Bugün hemen hemen bütün Batı Avrupa ülkelerinde "demokratik sosyalizm" vb. sözlerle anılan reformcu hareketler aşağı yukarı bu yüzyılın başında ortaya çıktılar. Marksizme ve işçi sınıfının ve halkın devrimci eylemine karşı emperyalist burjuvazinin yedek atını oluşturan reformizmin gerici yüzü açıkça gözükmüştür. Bugün büyük çoğunluğunun "Sosyalist Enternasyonal'de" toplandığı reformist partilerin yüzyıla yaklaşan tarihi geçmişleri boyunca proletaryanın devrimci eylemine, sosyalizme ve ezilen ulusların kurtuluş hareketlerine karşı takındıkları tavır onların bu gerici yüzlerini açığa çıkartmıştır.

Sözde "sosyalizmlerini" hakim sınıfların yani tekelci burjuvazinin devletinin sınırları içinde gerçekleştireceklerini söyleyen reformcuların, bu iddiasının nasıl boş bir hayal olduğunu hayat ispatlamıştır. Reformcular "demokratik sosyalizmi" bütün sınıf ve tabakaları bir arada "sosyal barış" içinde inşa edeceklerini söylediler. Fakat Batı Avrupa'nın emperyalist ülkelerinde reformcu partilerin onlarca yıllık iktidarı bütün bu iddiaların tersine ücretli köleliği ortadan kaldıramamıştır. İşçi sınıfı ile burjuvazi arasındaki çelişkiyi giderememiştir. Bütün emperyalist ülkelerde süren sınıf mücadelesi, işçi sınıfının burjuvaziye karşı devrimci eylemi bu gerici teorilerle birlikte reformizmi de gün geçtikçe çökertmektedir.

İkinci Dünya Savaşı öncesi dünya proletaryasının ve halkların faşizme akarşı yürüttükleri mücadele sırasında reformizmin gerici çizgisi birçok ülkede faşizmin zaferini kolaylaştırmış ve böylece reformizmin tarih önündeki iflası bir kere daha ispatlanmıştır. İkinci Dünya Savaşı öncesinde bulunan bütün dünya ülkelerinde faşizmle geniş halk yığınları arasında süren dişe diş mücadelede reformizmin sınıf uzlaşmacılığı çoğu kez emekçi halkın karşısında tekelci burjuvazinin yanında saf tutmaya kadar varmıştır. Bulgaristan'da, Çekoslovakya'da, Almanya'da ve daha birçok ülkede faşizmin zaferi reformcu partilerin faşizmle demokrasi güçlerini, tekelci burjuvaziyle emekçi halk yığınlarını uzlaştırma siyasetlerinin sonucu mümkün olmuştur. Buralarda reformcu partiler faşizm tehlikesine karşı işçi sınıfının devrimci partileriyle birleşecekleri yerde çoğu kez tekelci burjuvazinin siyasetine ortak olmuştur. Ama faşizmin zaferine yardımcı olan reformcu partiler faşizmin terörünün ve zulmünün kurbanı olmaktan da kurtulamamıştır.

Son olarak Şili'de reformizmin yıkılan hayalleri onun tarihi yenilgilerinden sadece biridir. "Şili'ye özgür sosyalizmin" mimarı olan reformist burjuva devlet mekanizmasını parçalamaksızın demokratik halk iktidarının ve sosyalizmin kurulabileceğini iddia ettiler. Onlar sosyalizmin zaferi için gerekli olan proletarya devriminin ve proletarya diktatörlüğünün yerine küçük reformları geçirdiler. Ama bütün bu hayaller faşist generaller çetesi tarafından yıkıldı. Şili halkının yaşadığı acı deney reformist siyasetin zorunlu bir sonucuydu.

TÜRKİYE'DE REFORMİZM

Reformizmin sınıf uzlaşmacılığı, sosyal barış vb. konulardaki temel özellikleri değişmeksizin; onun ortaya çıkışı ve dayandığı sosyal güçlerin bileşimi yarı-sömürge Türkiye'de Batı Avrupa'nın emperyalist ülkelerinden farklıdır.

Ülkemizde reformist akımları çeşitliliğine rağmen en etkin olanı CHP'de temsil edilenidir. Türkiye gibi emperyalist baskı ve sömürü altında olan ve sınıf çelişkilerinin keskin olduğu bir ülkede reformizmin siyasi etkinliği nisbi ve geçicidir. Ancak ülkemizde hala kitleler içine kök salmış, adına layık bir proleter devrimci hareketin olmaması reformizmin bugünkü nisbi gücünün en önemli nedenlerinden biridir. Öte yandan bu güne kadar marksizm kisveli birçok siyasi akımlar, gerçekte reformist olması ve halk yığınlarını reformist burjuvazinin peşine takması, onun gücünü arttıran diğer bir etken olmuştur. Reformist CHP'nin de bugünkü gücü büyük ölçüde bu etkenlere bağlıdır. Geniş emekçi yığınlarının reformistlerin etkisi altına girdiği, kitlelerin genel olarak reformizme özel olarak da CHP'ne bel bağladığı bir gerçektir.

Ulusal Demokratik Halk Devrimi yolunda halkın mücadelesinin gelişebilmesi için devrimci proletarya reformizmin, halkı gerçek kurtuluşa götüremiyeceğini göstermek zorundadır. Demokratik devrim programıyla yani emperyalist tahakkümün ve hakim sınıflar diktatörlüğünün yıkılması hedefleriyle çelişen tüm akımlara karşı devrimci proletarya mücadele eder. Reformizmin, bu günkü aşamada halkın temel talepleri olan emperyalizmin ve işbirlikçilerinin baskı ve sömürüsünü sona erdiremiyeceğini göstermek devrimin zaferi için zorunludur. Reformizme karşı mücadele proletaryanın vaz geçilmez tavrıdır. Bu mücadeleden her sapış marksizm-leninizmden sapmadır, burjuva reformizminin peşine takılmaktır.

CHP reformizmine karşı mücadele içinde bulunduğumuz dönemde çok daha fazla zorunludur. Çünkü CHP'nin bugün izlediği siyaset işçi sınıfı ve halkla birleşme yerine faşistler ve sosyal-faşistlerle uzlaşma, bağımsız Türkiye'yi kurmak için halkla birleşmek yerine emperyalist ve sosyal-emperyalistlere şirin gözükmek doğrultusundadır. CHP demokrasiyi kurmak için işçi sınıfına ve diğer emekçi yığınlara yaklaşmak yerine sözde "demokrasiyi korumak" için Demirel'e elini uzatmaktadır. İşte bu nedenle CHP reformizmine karşı genel tavrımız mücadeledir. Devrimci proletarya burjuva reformizminin yetersizliğini göstererek, uzlaşıcı karakterini sergileyerek orta sınıflarla emperyalizm ve hakim sınıflar arasındaki çelişkinin ancak 'proletaryanın asgari programı temeli üzerinde yürütülecek mücadeleyle çözümleneceğini gösterebilir. Reformizme karşı mücadele onun uzlaşıcı tavrına karşı mücadeledir. Bu mücadele aynı zamanda, reformizmin sosyal tabanının emperyalizmle ve hakim sınıflarla olan çelişkilerini ön plana çıkarma mücadelesidir. Bu nedenle reformizmle mücadele bu akımın arkasındaki sınıf ve tabakaları proletaryanın yanına çekme tavrıdır.

Bugün Türkiye'de proleter devrimci hareket için "Sorun, devrimcilerin reformcular önünde kendilerini değiştirmemeleri, bozmamalarıdır; yani sosyalistler, kendi devrimci görevleri yerine reformcu görevleri koymamalıdırlar."

Faşist MC'yi

Ba.sa.1'de

çinden çıkmak için debelendiği ekonomik buhranın, halkın yükselen mücadelesinin etkisiyle daha da ağırlaşması, beraberinde işbirlikçi hakim sınıfların siyasi açmazlarının da derinleşmesini, büyümesini getiriyor.

MC faşistleri, ülke içinde saldırganlıklarını artırırlarken, ülke dışında da bu güne kadar izledikleri kölelik siyasetini sürdürüyorlar. Bir yandan, efendileri Amerikan emperyalistleriyle sarsılan ilişkilerini bütünüyle düzeltmeye çalışırlarken, bir yandan da Sovyet sosyal-emperyalistleriyle ekonomik ilişkileri ni geliştiriyorlar.

Halkın mücadelesinin, faşist MC ortakları arasındaki çıkar kavgalarını arttırdığı dönemlerde işçi sınıfının ve emekçi halkın kulaklarına söylenin bir türkü bu günlerde yeniden tekrarlanır oldu. Reformistler ve revizyonistler, "MC iktidarının kendi iç çelişkileri yüzünden yıkıldı yıkılacak hale geldiğini", "CHP'nin katılacağı veya dışarıdan destekleyeceği parlemento içinden çıkacak yeni hükümet formüllerinin var olduğu" v.b. gibisinden söz de derin incelemeleri, tahlilleri ısıtıp ısıtıp piyasaya sürüyorlar. Bunların hepsi ne kadar değişik sözlerle ifade edilirse edilsin, aynı özü taşıyorlar. O da halkın mücadelesini uyuşturmak, MC iktidarının parlamento da verilecek mücadele sonucu yıkılacağı hayalleri yaymaktır. Halkın mücadelesini düzen sınırları içinde tutmaktır. Bütün planlarını 1977 seçimlerine göre yapan CHP reformistleri, faşist MC iktidarından nefret eden halkın, devrimci mücadelesini yedekleri altında tutabilmek için uğraşıyorlar. Halkın mücadelesinin yükselmesinden ödleri patlayan revizyonistlerin yanısıra, umutlarını bir CHP iktidarına bağlamış olan ve halkın gücüne güvenmeyen küçük burjuva demokratlar, reformist uzlaşma teorilerinin propagandasını yaparak kitleleri, CHP'nin hakim sınıflarla uzlaşma siyasetinin bayrağı altında toplanmaya çağırmaktadırlar. Halkın mücadelesinin reformist ve revizonist engelleri parçalayıp, aşması tehlikesini önleyebilmek için de, halk düşmanlarının, düzen savunucularının beylik silahı olan "provakasyon olur", "uslu duralım, aman durumu ağırlaştırmayalım" teorilerine dört elle sarılıyorlar. Halk düşmanlarının ağzıyla proleter devrimcilere, yurtseverlere küfrederlerken, küçük burjuva kaypaklıklarını, oportünistliklerini sergileyerek gerici MSP'yi "incitmemeye" özel dikkat gösteriyorlar. CHP'yle koalisyon kurduğu sıralarda göklere çıkarmakta yarış ettikleri, "islam sosyalizmini savunuyor" v.b. yakıştırmalarda bulundukları MSP'yi, daha sonra "Atatürk düşmanı", "Cumhuriyet yıkıcısı" vb. diyerek lanetlemişlerdi. Şimdi, yeniden "CHP'yle koalisyona yanaşır" umudunu taşıdıkları MSP'ye CHP-MSP koalisyonu sırasında yaptıkları kadar olmasa bile, şirinlik muskası takıyorlar. CHP'nin, hakim sınıflarla uzlaşan gerici, parlamentocu siyasetine karşı mücadele, orta ve küçük burjuva demokratların hayalci, kuyrukçu görüşlerine karşı mücadeleyle birleştirilmelidir.

Faşist MC'nin yıkılması, bugün en geniş yığınların talebidir. İşçi sınıfı ve emekçi halk gitgide artan sayıda, reformist ve revizyonist engellerin geri çekme, pasifize etme çabalarına rağmen 'kararlılıkla MC'ye karşı aktif mücadeleye atılmaktadır. Halkın yükselen mücadelesi, çöken sınıfların temsilcisi MC iktidarının ölümünü yaklaştırmaktadır. Bugünkü şartlarda MC'nin yıkılması sonucu kurulacak bir hükümet işçi sınıfının ve emekçi halkın kendi iktidarı olmayacaktır. İşçi sınıfı ve emekçi halk için "demokrasi" gerçekleşmeyecektir. İşçi sınıfının ve emekçi halkın içinde bulunduğumuz Ulusal Demokratik Halk Devrimi sürecinde hedefi devrimci işçi-köylü iktidarıdır. Devrimci proletarya, nihai hedefi olan sınıfsız topluma giden yolda önüne dikilmek istenen reformist ve revizyonist engelleri devirip gececektir.

KAHROLSUN FAŞIST MC!
YAŞASIN DEVRİMCİ İŞÇİ KÖYLÜ İKTİDARI!

Sosyal - İş

Baş.ta.6'da

kalarda çalışanların çalıştığı sendika ile mücadeleye girmesi çelişkilidir ve sendikanın kuruluş nedenlerine ters düşeceğinden, DİSK'e bağlı sendikalarda çalışanların örgütlenme programında çıkarılmasına karar verilmiştir" demektesiniz. Unutmayın ki, 1974-1976 döneminde toplu iş sözleşmesi imzalandığında da Yeni Haber-İş Sendikası DİSK'e bağlı idi.

Bu örgütlenmeyi yazınızda belirttiğiniz şekilde değerlendiren yürütme kurulunuz, geçmişte Yeni Haber-İş Sendikasıyla neden toplu iş sözleşmesi yapmıştır.

Bunda, Sosyal-İş tabanında, siz; devrimci maskesini takan sosyal-faşist yöneticilere karşı gelişen devrimci muhalefeti yoketme, ortadan kaldırma amacını gütmektesiniz. Aslında sizler sosyalist maskesini takan sosyal-faşist sendika ağalarısınız. Sizler tıpkı sarı sendikacılar gibi işverenlerle anlaşarak devrimci yurtsever işçileri işten attırmakta, kapalı kapılar ardında toplu sözleşme imzalamaktasınız.

Sizler bütün bunları koltuklarınızı sağlamlaştırmak, karşı devrimci fikirlerinizi işçiler arasında yaymak amacıyla yapmaktasınız.

Bizlere yazdığınız yazıda, yaptığınız bu uygulama açıkca kendisini göstermektedir.

Biz devrimci işçiler olarak sizlerin sosyal-faşist, işçi düşmanı yüzünüzü her yerde, her zaman teşhir edeceğiz.

Sosyal-İş tabanındaki devrimci muhalefetin sürdürdüğü çalışmalara bütün gücümüzle katkıda bulunacağız ve siz revizyonist sendika ağalarını Sosyal-İş'in başından söküp atmak için mücadelemizi sürdüreceğiz.

HALKIN KURTULUŞU
Haftalık Gazete
* Sahibi:Nevzat AÇAN
* Sorumlu Yazı İşleri Md H.Selim AÇAN
* Yönetim Yeri:N.Osmaniye Cad. Ata İş Hanı 34 404 Cağaloğlu-ISTANBUL
* Abone şartları: Yurt içi:yıllık 125 TL, 6 aylık 65 TL; Yurt dışı:yıllık 200 TL, 6 aylık 100 TL
* İlan şartları: Santimi 30 TL.
* Dizgi: OLİMPİYAT IBM
* Baskı: Daily News Web
* Genel Dağıtım:Yurt-Da
* Ank.Dağıtım: Ankara Yurt-Da, Necatibey Cad Bilecik Pasajı 27/17 ANKARA-Yenişehir
* İzm.Dağıtım:İzmir Yurt Da,Temsilciliği, Koştelli Cad. Harputlu İş Hanı No.P.18 İZMİR
* Yazışma Adresi:P.K. 1107 Sirkeci-ISTANBUL

düşünce özgürlüğü

Ba.sa.1'de

yılını, ülkemizde baskı ve işkencelere karşı bütün siyasi tutukluların özgürlüğü için mücadele yılı ilan etti.

Türkiye'de 12 Mart döneminden hala pek çok devrimci zindanlardadır. Bunlar faşist sıkıyönetim mahkemesinde "yargılanmışlar" ve mahkum edilmişlerdir. Afla büyük ölçüde boşalan cezaevleri MC iktidarından sonra yeniden dolmaya başlamıştır. Sıkıyönetim mahkemelerinin devamı gibi kurulan faşist DGM'ler de 141-142 gibi düşünce özgürlüğüne tamamen aykırı faşist kanunlara dayanarak devrimci, yurtsever ve demokratları zindanlara doldurmuştur.

İşbirlikçi hakim sınıflar iktidarı faşist MC, düşünce özgürlüğünü son kırıntılarına kadar yok edebilmenin çabası içindedir. Türkiye'de devrimci basın daima polis baskısı altındadır. Matbaalar, basılıyor, gazeteler dergiler toplatılıyor. Yazı işleri müdürleri 500-600 seneye varan ceza istemleriyle yargılanıyor. Üniversitelerde öğretim üyelerinin ders kitapları bile yargılanıyor.

Bu gün Türkiye'de bir kısmı düşüncelerinden ötürü hapsedilmiş 50 bine yakın mahkum vardır.

HALKIN KURTULUŞU "düşüncelerinden ötürü tutuklananlara özgürlük" meselesini bir süreden beri sürdürdüğümüz "Genel Af" kampanyası içerisinde değerlendiriyor.

12 Mart'tan bu yana siyasi düşünceleri ve eylemleri nedeniyle faşist sıkıyönetim mahkemelerinde ve şimdi iptal edilip yürürlükten kalkan DGM'lerde yargılanıp, mahkum edilen tüm siyasilerin, bütün mahkumları kapsayan Genel Af'la özgürlüklerine kavuşmaları için, mücadeleyi yükseltmek için bütün devrimciler, yurtseverler seferber olalım!

DEVRİMCİLERE, YURTSEVERLERE ÖZGÜRLÜK!
BÜTÜN TUTUKLU VE MAHKUMLARA ÖZGÜRLÜK!

kapitalist ve revizyonist

Baş.ta.2'de

Bu faşizm tehlikesi, İspanya, İtalya ve diğer bir çok ülkede açıktır". AEP (Arnavutluk Emek Partisi) VII. Kongre Raporu s.160 Komün yayınları.

Bütün kapitalist ülkelerde faşist faaliyet ve faşistleşme süreci yeniden hız kazanmış, yoğunlaşmıştır. Faşizm yeniden etkin bir siyasi akım olma durumundadır. Avrupa'da bir çok faşist parti ve örgüt yeniden kurularak faaliyetlerini başlatmışlardır. İtalya'da faşist partiler, polis ve jandarma ile işbirliği halinde sürekli siyasi cinayetler işlemekte sabotajlar düzenlemektedirler. Batı Almanya'da Neo-Nazi (Faşist) partinin 11.000 üyesi ile birlikte faşist örgütlerin 20.000 üyeleri ve 121 yayın organları vardır. Örgüt sayısı ise 148'i aşmaktadır. İngiltere'de de sivil faşist silahlı örgütlenmeler bulunmaktadır.

Siyasi alanda açıkça izlenen gelişmelerden biri devlet cihazının sağlamlaştırılması ve faşistleştirilmesi, faşist ve sosyal-faşist diktatörlüklerin de kendilerini sağlamlaştırmalarıdır. Polis ve ordu güçlendirilmekte ve faşistleştirilmektedir. Batı Almanya'da polis teşkilatı yıldan yıla büyümektedir. Bu ülkede 1960 yılına oranla %30 daha fazla polis memuru bulunmaktadır.

Bütün diğer kapitalist ve revizyonist ülkelerde de durum aynıdır. Buhranın derinleşmesi, halkın mücadelelerinin yükselmesi ve emperyalizmin bu güne kadar bir çok mevziyi yenik düşerek kaybetmesi ve hala kaybediyor olması burjuvaziyi faşist diktatörlüğü sağlamlaştırmaya veya kurmaya iten etkenlerdir.

Bu süreci özellikle hızlandıran bir başka etken de, ABD emperyalizmi ve Sovyet sosyal-emperyalizmi arasındaki; pazarları, nüfuz alanlarını paylaşım mücadelesinin, emperyalistler arası bütün çelişmeleri son kertede keskinleştirmesidir.

"ABD emperyalizmi ve Sovyet sosyal-emperyalizminin derin saldırgan siyaseti, onların dünya hakimiyetine susamışlıkları yabancı ülkelerdeki askeri güçlerin ve üslerin bakımı yüzünden gerici rejimlere askeri yardım ve çeşitli yardımlar yüzünden, devlet harcamalarında büyük artışlar olmuştur. Bu, süper devletlerin, buhranın hiç de küçümsenmeyecek bir bölümünü üstlenmeye zorlanan müttefiklerinin ekonomilerinin askerileşmesi, baskıcı cihazlarının bütçelerinde ve askeri harcamalarında görülmemiş miktarda artış, genel olarak milli gelir ve servetlerin üretici olmayan amaçlarla tüketilmesi, bu alt üst oluşları daha da belirgin hale getirmektedir." (AEP VII. Kongre Raporu, sf. 158, Komün Yayınları)

Faşist diktatörlük, tekelci burjuvazinin, çaresizlik içinde yöneldiği saldırgan ama sallantılı bir devlet biçimidir. Ancak, faşist saldırı karşısında bir an bile uyanıklığı kaybetmeden mücadele etmek gerekir. Kapitalist-revizyonist ülkelerin proletaryası, marksist-leninist proletarya partilerinin önderliğinde yükselen faşizm tehdidine karşı da kararlılıkla mücadele etmektedir.

47 hukukcu

Baş.ta.1'de

işkenceciler her tutukluyu işkence tezgahlarından geçirip birçok kişiyi sakat bırakmışlar, birçok kişiyi de öldürmüşlerdir. Şimdiye kadar Hıdır Altınay, Vedat Gevrek, Ali Kayhan, İbrahim Kaypakkaya, Cahit Şenyüz, Özkan Arabacı, Ahmet Lale ve son olarak İsmail Gökhan Edge işkence sonucu katledilmiştir. Tüm yurtseverleri ve demokratik kitle örgütlerini halkımızın insanlık onuruna ve çağdaş hukuk kurallarına ters düşen bu vahşete karşı mücadele etmeye çağırıyoruz."

mücadele bütün yurda

Baş.ta.1'de

polisler devrimci ve yurtseverlerin kararlılığı çevre halkının nefreti karşısında gerilemek zorunda kaldılar. Ve ortalıkta pek pek gözükemediler.

Gökhan'ın cenazesi evden çıkartılırken annesi nefretle polislere "Gökhan'ımı aldılar, katiller" diye haykırıyordu... Onun bu haykırışı binlerce devrimcinin, yurtseverin yüreğini acıyla, hınçla doldurdu. Ve onların her biri Gökhan, İlhan, Ökkeş olmak için ant içtiler, işçilerin köylülerin bağımsız ve demokratik Türkiye'sini sosyalizmi kurmak için sonuna kadar savaşmak üzere ant içtiler.

Cenaze namazından sonra törene katılan işçi, öğrenci ve diğer emekçilerin sayısı 3500'e ulaştı. Binlerce devrimci ve yurtsever, Bahçelievler'den Karabağlar'a kadar 6 kilometrelik yolda yiğit devrimcinin kızıl bir örtüye sarılmış tabutunu elleri üstünde taşıdı. Binlerce devrimci ve yurtsever yürüyüş sırasında, "Gökhan'lar ölmez", "Devrimciler ölmez", "Mit dağılsın", "İşkencecilerden hesap soralım", "İşkenceci katiller tutuklansın", "Faşizme Ölüm, Halka Hürriyet", "Ne Amerika Ne Rusya, Bağımsız Demokratik Türkiye" sloganlarını haykırıyordu.

Yürüyüş sırasında halk işkencecilere, faşist katillere ve tüm halk düşmanına olan nefretini Gökhan'ın cenaze töreninde bir kez daha gösterdi.

Fabrikalardan, atölyelerden, diğer işyerlerinden çıkan işçiler cenazeyi saygıyla selamlıyor koşup tabuta omuz veriyor, daha sonra tekrar işlerinin başına dönüyorlardı.. Kahvelerden fırlayan gençler, ihtiyarlar, araçlarını durdurup inen şoförler yiğit devrimciye karşı son görevlerini yapmak için adeta yarışıyorlardı.

Yaşlı bir kadın, merasime katılan kitlenin "işkenceci polisler tutuklansın", diye slogan atmasına karşılık "ne tutuklanması asılsın, asılsın" diye gözyaşlarını tutamıyarak haykırıyordu.

Uzun süren düzenli, disiplinli bir yürüyüşten sonra mezarlığa varıldı Mezarı başında saygı duruşu yapıldı. Gökhan'ın proleter devrimci kişiliğini anlatan bir konuşmadan sonra devrimci ve yurtseverler dağıldılar.

İşkenceci katiller, Gökhan'ı öldürdüler, ama yenemediler. O'nun devrimci onuruna baş eğdiremediler.

Devrimci proletaryanın yüce bayrağı işkence odasında da yükseklerde dalgalandı. Gökhan'ın her türlü zulme rağmen yere düşürmediği devrimci proletaryanın şanlı bayrağı şimdi yine fabrikalarda, atölyelerde, tarlalarda, miting alanlarında da proleter devrimci arkadaşlarının ellerinde yükseklerde dalgalanıyor, Emekçi halk kitlelerinin, Ulusal Demokratik Halk Devrimi, sosyalizm ve sınıfsız toplum uğruna yürüttüğü mücadeleye ışık tutuyor...

Japonya'da Liberal

Baş.ta.2'de

nunda, Liberal Demokrat Parti eskiye göre daha az milletvekili çıkarabilmiştir. Göstermelik seçimler bile Japonya işçi sınıfının ve emekçi kitlelerin emperyalist burjuvazinin hükümetine duyduğu nefretin bir ifadesidir. Seçim sonuçlarının belli olmasından sonra Liberal Demokratlar, hükümette kalabilmek için 8 "bağımsız" milletvekilini satın almışlardır. Adam satın alma ve kendini parayla satma sömürünün olduğu bütün ülkelerde halk düşmanlarının kullandıkları başlıca yollardan biridir. Nitekim, Türkiye'de de, yıllardır milletvekili pazarları kurulmaktadır. Faşist MC iktidarı, mecliste 226 oya sahip olabilmek için DP'den, bağımsızlardan 20'ye yakın milletvekilini milyonlar dökerek satın almıştır.

Japonya'da Liberal Demokrat Parti'nin açık açık satın alarak hükümette kalması burjuva demokrasisinin nasıl bir sahtekarlık ve göz boyama olduğunun, parlamentonun nasıl kokuşmuş ve göstermelik bir organ olduğunun yeni bir örneğidir. Sömürücü hakim sınıflar "demokratik rejimin üstünlüğü", "parlamento idaresi" v.b. masalları dillerinden düşürmeyerek sınıf diktatörlüklerini gizlemeye, işçi sınıfının ve emekçi halkın gözünü perdeleyerek, onları mümkün olduğu kadar uzun süre sömürü ve zulüm düzeninin cenderesi altında tutmaya çalışmaktadırlar. Revizyonist ve reformistler de işçi sınıfının ve emekçi halkın bilincini bu tür hayallerle zehirlemek için canla başla çaba harcıyorlar. Ama dünyanın dört bir yanında işçi sınıfı ve emekçi kitleler burjuva demokrasisinin ve ve parlamentoculuğun altında yatan çıkmazı ve tuzağı görmekte, marksizm-leninizmin yol göstericiliğinde mücadeleye atılmaktadır.

Ağrı

Baş.ta.3'de

rencilerin ne yaptıklarını, neler konuştuklarını, neler okuduklarını, kısaca yapılan her şeyi tespit edip idareye iletmektir. Bu ajanlar öğrenciler tarafından bilinmekte, tanınmaktadır. Bu nedenle her gün gergin bir hava olmaktadır. Devrimci öğrenciler, dikkatli davranmakta, faşist kışkırtmalara kapılmamakta, öğrencilere faşistlerin niteliğini göstermeye çalışarak, faşistleri tecrit etmeye çalışmaktadırlar.

SIK SIK YAPILAN ARAMALAR

Öğrencilerin dolapları ve üzerleri "yasaklanan yayın yahut kesici silah" bulunduranların tespiti gerekçesiyle sık sık okul idaresi tarafından aranmaktadır. Öğrenci dolaplarında bulunan Vatan, Cumhuriyet gazeteleri, Aziz Nesin'in hikaye kitapları vs. gibi kitaplar toplanmaktadır. Dolabında bu tür şeyler çıkan öğrencilere çeşitli baskılar yapılmaktadır. Okuldan atma tehditleri, dayak ve küfür artık olağan hale gelmiştir.

AĞRI KIZ İLKÖĞRETMEN OKULU'NUN NAZİ KAMPI HALİNE GETİRİLMESİ

Nazi kampı haline getirilen Ağrı Kız İlköğretmen okulunda yapılan ba[illegible] emperyalistler ve işbirlikçi hakim sınıflar iktidarının bütün yurtta yaptıklarının bir parçasıdır. Faşist MC iktidarının Ağrı'da kız ilköğretmen okulunda yaptıkları, faşistlerin güçleri yettiğinde elverişli şartlar ortaya çıktığında neler yapmak isteyeceklerinin, nasıl bir baskı ve zulüm uygulayacaklarının bir göstergesidir.

İşbirlikçi hakim sınıflar iktidarını yıkmak için yürütülen mücadeleye bağlı olarak Ağrı Kız İlk öğretmen okulundaki faşist öğretmenlerin temizlenmesi, okulun Nazi kampı olmaktan çıkarılması için var gücümüzle mücadele etmeliyiz.

Ağrı Kız İlköğretmen okulu Nazi kampı olmaktan çıkarılmalıdır!

Kürt öğrenciler üzerinde şoven-ırkçı baskıya derhal son verilmelidir!

Serserilik, kabadayılık meraklısı faşist öğretmenler görevden alınmalıdır!

Bilime, halka düşman olan, öğrenciler üzerinde baskı uygulayan faşist öğretmenler hakkında derhal soruşturma açılmalıdır!

ÖĞRENİM ÖZGÜRLÜĞÜ, CAN GÜVENLİĞİ!
FAŞİZME ÖLÜM, HALKA HÜRRİYET!
YAŞASIN ULUSAL DEMOKRATİK HALK DEVRİMİ!

AĞRI KIZ İLKÖĞRETMEN OKULU DEVRİMCİ ÖĞRENCİLERİ

ekonomik işbirliği

Baş.ta.1'de

deki yayılmasını hızlandırmasının, sömürü ve denetimini arttırmasının bir göstergesidir. Sovyet sosyal-emperyalistleri saldırgan ve hegemonyacı emellerinin sonucu olarak ülkemizi de kendi hegemonyaları altına almak, yağmalamak istiyorlar. Ekonomik antlaşmalarla, "yardım"lar adı altında sinsice içeriye sızıyorlar. Ekonominin en önemli dallarını ele geçirerek siyasi, askeri, kültürel, ekonomik andlaşmalarla ülkemizi kendilerine sıkıca bağlamak istiyorlar. Bir dizi ekonomik andlaşma sonunda ülke ekonomisinin alüminyum, petrol rafinerisi, demir-çelik kolları sosyal emperyalizmin kontroluna girmiştir. Bu yeni ekonomik andlaşmayla ABD emperyalizminin hegemonyası altındaki ülkemizde, Sovyet sosyal-emperyalizminin özellikle yukarıda saydığımız sanayi dallarında kontrolü önemli ölçüde artmıştır. Son andlaşma Türkiye halkının yarattığı değerlerin sömürülmesi, ülke kaynaklarının yağması yolunda ileri bir adımdır.

Son ekonomik andlaşma, Türkiye halkının sırtını daha da kamburlaştıran bir yüktür. Bu andlaşma halkımıza "kalkınma","refah" değil, daha fazla kölelik getirmiştir. Halkımız Ulusal Demokratik Halk Devrimi ile belini büken emperyalizme ve onun işbirlikçilerine kölelikten kurtulacak ve ülkeyi kıskıvrak yakalayıp, binbir kopmaz bağla emperyalizme bağlayan bu antlaşmalar yırtılıp atılacaktır.

KAHROLSUN SOVYET SOSYAL-EMPERYALİZMİ!
NE AMERİKA, NE RUSYA!
BAĞIMSIZ DEMOKRATİK TÜRKİYE!

PASİNLERDE

Baş.ta.8'de

ki yaratmaktadır.

Yurtsever ve demokrat geniş CHP'li kitleler, bu zinciri kırmak için aktif olarak mücadele etmelidirler.

Yurtsever ve demokrat geniş CHP'li kitleler faşist teröre, karşı aktif mücadele bayrağını yükseltme görevine omuz vermeli, dört elle sarılmalıdır.

Yoksa daha bir çok "Pasinler Olayı" olacak ve uzlaşmacı teslimiyetçi CHP önderliği, faşist saldırı karşısında, utanmazça boyun eğip halkın gücünü bölmeye, halkın büyük bir kesimini faşizme karşı silahsız ve mücadele azminden yoksun bırakmayı sürdürecektir.

diyarbakır barosu

Baş.ta.1'de

ve suçluların yakalanması için hiç bir ücret gözetmeksizin görev yapılması oybirliği ile kabul edildi.

Diyarbakır Barosu'na bağlı avukatların izledikleri tutarlı demokrat tavır tüm hukukçulara ve aydınlara örnek olmalı; bu davranış desteklenmelidir.

mhp ve ülkü ocakları

Baş.ta.8'de

rında son günlerde yapılan baskınlar, halkın faşizme karşı mücadelesinin bir sonucu olduğu gibi, aynı zamanda halkın faşizme karşı yoğunlaşan nefretini yalnızca Ülkü Ocaklarına yönelterek saptırmak ve yatıştırmak isteyen işbirlikçi hakim sınıfların zorunlu gerilemesi sırasında başvurduğu bir zaman kazanma taktiğidir. İşbirlikçi tekelci burjuvazi ve toprak ağaları, Faşist Ülkü Ocakları'nın gerçek hamileridir. Hakim sınıfların saldırısının bir parçası olan Ülkü Ocakları'nın kanlı saldırılarının engellenmesi, ancak hakim sınıflara karşı faşist teröre karşı kararlı ve aktif mücadele yürüterek mümkün olabilir.

Faşist Ülkü Ocaklarına karşı, halkın kendi gücünden başka güvenecek bir silahı yoktur.

Faşist Ülkü Ocakları ve MHP kapatılmalı, katillerden hesap sorulmalıdır.

Faşist Ülkü Ocakları ve MHP'nin kapatılması için mücadele edelim.

FAŞİZME ÖLÜM, HALKA HÜRRİYET!

halkın gücü

Baş.ta.1'de

ri gizlemeye yetmeyecek - tir. Devrimciler, yurtseverler, afiş asmaya silahla çıkıyorlarsa bu saldırgan polislere, faşistlere karşı can güvenliklerini sağlamak içindir. Aylardır en tabii haklarını, yasal afiş asmaya bile hayatlarını tehlikeye atmadan gerçekleştirme imkanına sahip olmayan devrimcilerin, afiş asmaya çıkarken kendilerini korumak için silahlanmasından daha doğal ne olabilir.

Mustafa Sargın adlı yurtsever, faşist komandolar tarafından afiş asarken öldürüldüğünde, onlarca devrimci, yurtsever ardarda kalleşçe öldürülürken tek bir ses çıkarmıyorlar şimdi polis AYDIN GÜLER'in öldürülmesini, alçakça istismar ediyorlar.

Bir yandan devrimciler yurtseverler aleyhine hava yaratılmaya, tecrit edilmeleri için ortam hazırlanmaya çalışılırken, bir yandan da gözyaşı ticareti yapılıyor. Dehşet havası yaratılarak devrimci ve yurtsever avına çıkılıyor.

Aydın Güler olayı etrafında yaratılan dehşet havasıyla, yurtseverlere karşı girişilen baskınlara sessiz kalınamaz. Demokratlar, bu konunun üzerine gitmeyi, Halkın Gücü dergisi ve bütün yurtseverleri açıkça savunmayı gerektirir. Bütün devrimciler, yurtseverler, demokratlar bu tavrı gösterebilmelidirler.

Sosyal faşistler bu olayda da halk düşmanı niteliklerini ortaya koydular. Onlar sosyal faşist bir diktatörlük için her türlü çabayı sürdürürken, faşist MC'nin her saldırısında, onlarla aynı safa geçerek devrimcilere karşı küfür yağdıracaklarını devrimcilerin ezilmesi için faşistlerle birleşeceklerini bir kez daha gösterdiler.

Reformcular ise faşistlerin bir başka girişiminde, faşistlerin devrimcileri, yurtseverleri tecrit çabasına katılacak, rüzgarı savuşturacağı boş, gerici hayaline bir kez daha düştüler.

Halkın Gücü dergisinin sahibi ve diğer yurtseverlerin tutuklanması kanunsuzdur. Halkın Gücü Dergisi ile Aydın Güler'in öldürülmesi arasında bir bağ kurulamaz. Halkın Gücü Dergisi sahibi Mehmet Özgül ve diğer tutuklu yurtseverler derhal serbest bırakılmalıdır. Yasal haklarını kullanan yurtseverlere karşı girişilen her türlü baskı ve engelleme çabasına derhal son verilmelidir.

YURTSEVER-DEVRİMCİ BASIN ÜZERİNDEKİ BASKILARA SON
HALKIN GÜCÜ'NE ÖZGÜRLÜK!

Kadın mahkumlar

Baş.ta.3'de

dikleri zindanlarda, fare yuvası olmaya layik bu izbe koğuşlarda, güçlüklerin esas sebeplerini kavrayamadıkları, anlayamadıkları için, birbirleriyle didişmekten başka çare bulamazlar. Kadın koğuşlarında, en basit sebeplerden dolayı, saç saça, başbaşa kavgalar, gürültü, patırtı eksik olmaz ve her seferinde de gardiyan dayağıyla sonuçlanır. Yine en basit sebeplerin kaynaklık ettiği çekememezlik, husumet, dedikodu ve bunların yol açtığı sürekli sinir gerginliği, onların hayatını daha da çekilmez ve dayanılmaz kılar. Bu yüzden, erkek koğuşlarında olduğu gibi kadın koğuşlarında da, esrar, hap vb. uyuşturucu maddeler kullanmak oldukça yaygın bir başka hastalıktır.

Kısaca, kadının kadın olmakla, ana olmakla ilgili bütün değerlerini alıp yokeden, her düşeni çamura batırmaya yada tımarhaneye yollamaya yarayacak malzemeyle doludur hapishaneler.

Onların yaşamaları

Baş.ta.6'da

dı. "5'iniz orada 10'unuz burda. Bunu yapamayız, biz sizi örgütlemeyiz Bir de bu sahtekar sendikacı kendinin sınıf sendikacılığı yaptığını iddia edermiş.

Bizler bu durum karşısında hiç hayrete kapılmadık, şaşırmadık. Bize gayet normal geldi. Kendilerine fazla para kazandıramayacağımız Maden-İş Sendikası'nın yöneticileri gibi [illegible] sahtekar, dalkavuk yöneticilerle başkanlarla çok karşılaştık. Bu olup bitenlerden çıkarttığımız dersler bizi mutlaka zafere götürecektir.

İskenderun'daki tüm devrimcilere ve iscilere söyleyeceğimiz: Maden-İş Sendikası'nın yöneticilerine güvenmeyin. Maden-İş Sendikası örgütleyicisi sahtekar Mehmet'i iyi tanıyın. O iki yüzlüdür. Türkiye emekçilerine söyleyeceğimiz Sahtekar iki yüzlülere karşı dikkatli, uyanık olun.

Bizler kurtuluşu Türkiye'deki tüm emekçilerin bir çatı altında toplanarak, bu kokmuş, çürümüş, işlemez devleti ve onun yasalarını yerle bir ederek, işçinin her an denetleyebileceği, söz hakkına sahip olacağı bir devlet kurmakta görüyoruz. Bu da Demokratik Halk Devrimi ile mümkündür.

- EŞİT İŞE EŞİT ÜCRET VERİLSİN.
- 8 SAATLİK İŞGÜNÜ HER YERDE UYGULANSIN.
- DAYAK, KÜFÜR, TÜM İNSANLIK DIŞI BASKILARA SON!
- KAHROLSUN SAHTEKAR DİSK MADEN-İŞ SENDİKASI YÖNETİCİSİ!
- KAHROLSUN SÖMÜRÜCÜLER!
- KAHROLSUN SAHTEKAR SENDİKA AĞALARI!
- YAŞASIN ULUSAL DEMOKRATİK HALK DEVRİMİ!
- İŞÇİLER SENDİKA YÖNETİMİNE!

Ahmet Yıldız

Baş.ta.4'de

lindeki nedenler: Yapanların bilinçsizliği, bilgisizliği ve duygularındaki vahşice ilkellik, işbirlikçi, karşı devrimci çıkarcı sağ eğilimlerin, onları yokederek insanlığa kurtuluş yolunu açmayı amaçlayan devrimcileri yoketme tutkuları, işkencenin çare olduğunu sanan kimi yanılgılar ve ilkel duygular, ulusal ve evrensel canavarlığın aleti olacak aşağılık insanların bu yolla yarar sağlama arzularıdır.

5- İşkencecinin cinayetinin yanında kalmayacağı kanısı yaratılmalı, işkencecilerin işlemlerine ilişkin tüm kanıtlayıcı belgeler hazırlanıp saklanmalı ve hesap sorabilecek iktidarlar dönemi gelince ilgili yerlere sunulmalıdır. ....

6- Bugünkü MC iktidarının kuruluşta açıkladığı tutkuları ve doğası gereki sayılması gereken işkenceciliğin CHP'nin kısa süreli yarım iktidar dönemindeki hesap sormalarının kökünden yok edeceğini sanmak gerçekçi olamaz. Hesap sorulması gereklidir ama toplum bu tür ilkelliklerden tümden arınmadıkça, işkenceciliği bir yöntem sayanlar iktidara gelince yeni işkencelere kalkışmaları tümden önlenemez.

AHMET YILDIZ

terörle gizlemeye

Baş.ta.1'de

lesinden korkan bu güçler, korkularını saldırılarla gizlemeğe çalışmaktadırlar.

Her yıl bayramlarda, Suriye'deki akrabalarıyla görüşmeleri doğal hakları olan halkın, Nusaybin sınır kapısındaki bayram görüşmeleri yasaklanmış ve bayramlaşmağa gelenler üzerine ateş edilmiş, 300 e yakın kişi tutuklanarak Mardin cezaevine yollanmıştır. Yaralılar ise Mardin Hastanesine kaldırılmıştır.

Mardin'de devrimci gençliğin mücadelesinin halkla bütünleşmesinden ve ileri boyutlara ulaşmasından korkan aynı faşist uşaklar ve milli zulmün uygulayıcıları bir aydan beri terör havası estirmekteler. Her gün şehrin çeşitli yerlerinde sürekli aramalar yapılmakta, dernekler aranmaktadır. Demokratik Kültür Derneği ise kapatılmış yöneticilerinin evleri aranmış ve küçücük kız çocukları bile rehin olarak alıkonulmuştur. Dört kişi tutuklanmıştır. Bir dizi operasyon ve provakasyon denemesi faşistlerin gündelik işleri haline gelmiştir. Sahte bildiriler dağıtılmakta, polis kendi karakollarını kendisi dinamitlemekte ve ondan sonra milli zulüm fırtınası esmeğe başlamaktadır. Evler aranmakta, gençler sorgusuz sualsiz tutuklanmakta ve ifadeye çekilmektedir.

Irkçı-şoven baskılara ve katmerleşen milli zulme karşı sonuna kadar mücadele edeceğiz. Bu böyle biline!

KAHROLSUN EMPERYALİZM!
KAHROLSUN MİLLİ ZULÜM!
BIJI AZADİ!
BIMRE KOLETİ!

MARDİN'DEN BİR GRUP YURTSEVER DEVRİMCİ

özel polis ekibi

Baş.ta.1'de

örgütünde görev yapan uzman polisler yer almaktadır. Tim'in başında ise 12 Mart'ın işkencecilerinden tescilli faşist Şükrü Balcı bulunmaktadır.

Şükrü Balcı, şimdi de Kürt halkı üzerinde terör estirmeye gidiyor. Şimdi de Kürt halkına zulmedecek, kendi yetiştirmesi faşist polisler eliyle yurtseverleri katledecektir. Yıllardır hakim sınıflar Kürt halkını köleleştirmek mücadelesini bastırmak için ellerinden geleni yaptılar. Bu yeni özel polis tim'i de mücadeleyi bastırmanın yeni bir aracıdır. Ama Kürt halkı 12 Mart'ın katil işkencecisi Şükrü Balcı'ya da hakettiği cevabı verecektir. Hakim sınıfların gücü halkın yükselen mücadelesini yoketmeye yetmiyecektir.

Hiç bir demagoji

Baş.ta.2'de

rı bir sırada halkların uyandığı ve Amerikan emperyalizmi ve Sovyet sosyal-emperyalizminin saldırgan, yayılmacı ve hegemonyacı siyasetlerinin kendileri için yarattığı tehlikenin gittikçe daha fazla bilincine vardıkları bir sırada toplanmıştır. İki emperyalist süper devletin, siyasi ve askeri gruplaşmalarında büyük çatlaklar vardır. Emperyalist askeri ve siyasi ittifaklar sadece silahların gücü, baskılar ve ekonomik ve askeri şantajlarla korunmaktadır. Bu karışık durum karşısında iki süper devletin dış siyasetinin saldırganlığı şiddetlenmektedir. Açık ve gizli askeri saldırı ekonomik yayılmanın yanı sıra ideolojik saldırı onların genel siyasetinin temeli - dir. Enver Hoca Yoldaş AEP 7. Kongresinde şunları belirtti: Geçmişte olduğu gibi bugünde onların bütün hegemonyacı ve yayılmacı süper devlet siyasetinin üzerine kurulduğu ve gerçekleştirildiği esas dayanaklar, emperyalist sistemlerini koruyan esas kalkanlar, rekabetleri ve savaş hazırlıklarında esas silahlar, NATO ve Varşova Paktı kapitalist ve revizyonist ülkelerin siyasi ve askeri ittifakları ve yabancı ülkelerdeki üsleri ve orduları- dır.

Bükreş'teki zirve toplantısı Moskova'nın diğer revizyonist ülkelere kabul ettirdiği askeri entegrasyon sürecinin yeni bir hız vermek ve uydularını kendi saldırgan savaş arabasına daha fazla bağlamak amacını taşımaktadır. Askeri Varşova paktı içinde ve dışında Sovyet sosyal-emperyalistlerine karşı ve Kremlin elebaşılarının barışçı ve dostane hedefleriyle ilgili demogojiler ve aldatmalar karşısında her türlü hayal, feci tehlikeler ve sonuçlarla doludur. NATO'nun Amerikan emperyalistleri için olduğu gibi Varşova paktı'da Sovyet sosyal-emperyalistleri için saldırgan hegemonyacı siyasetlerini uygulamada hayati bir araç halkları ve diğer ülkeleri baskı altına alma ve köleleştirmede bir vasıtadır."

Zeri i Popilist'in yazısı şöyle sona ermektedir:"İki emperyalist süper devletin halkların hürriyet ve bağımsızlığına, Avrupa'da ve dünyada barışın ve gerçek güvenliğin menfaatlerine karşı kendi yayılmacı ve yeni sömürgeci siyasetlerini uygulamak için kullandıkları askeri blokların saldırgan komplo ve planları karşısında hürriyete aşık halkların uyanıklıklarını sürekli artırmaları, bağımsızlıklarını sağlamlaştırmak yabancı askeri üsleri topraklarından kovmak ve üsleri tasfiye etmek, iki uluslararası jandarma Amerikan emperyalizmi ve Sovyet sosyal-emperyalizminin caniyane planlarını başarısızlığa uğratmak üzere mücadele etmeleri gerekir."

hesabını soracağız

Baş.ta.1'de

5- Diyarbakır savcısı ve diğer görevliler tarafından "kimliği meçhul ve sahipsiz bir cesede ait" defin ruhsatı hazırlandı. Gökhan alelacele gömülerek işlenen hunharca cinayet örtbas edilmek isteniyordu. Defin ruhsatının verildiği tarih 25 Kasım'dır.

26 Kasım 1976

6- Nuriye Toker adlı faşist MC iktidarının uşağı bir doktor, öldürülmüş olduğu halde, Gökhan'ın "böbrek ve verem hastası" olduğunu ve tedavisi için gerekli ilaçları belirten bir rapor düzenledi. NURİYE TOKER'İN BU RAPORU 26 KASIM TARİHİNİ TAŞIYOR. OYSA 25 KASIM'DA (YANİ BİR GÜN ÖNCE) SAVCI, ÖLDÜĞÜ İÇİN GÖKHAN'IN DEFİN RUHSATINI İMZALAMIŞTI.

7- Numune Hastahanesinde görevli bir doktor, Gökhan'ın hastaneye ölü olarak getirildiğine dair bir rapor düzenledi. Faşist katillerin olayı örtbas etme çabası boşa çıktı.

8- Faşist MC iktidarının Diyarbakır'daki uşakları, Gökhan'ın işkenceyle katledilişini duyan halkın öfkesini yatıştırmak için, "Gökhan'ın adi bir teyp hırsızı" olduğu biçiminde yalanlar yaydılar.

Olayla ilgilenen demokratik kitle örgütleri yöneticileri, avukatlar ve çeşitli demokrat kişiler MİT ajanları tarafından tehdit edildiler.

9- Çeşitli başvurmalara rağmen, Diyarbakır savcısı Ali Duran ve yardımcıları Gökhan'ın katli ile ilgilenmiyorlar. Ceset morgda günlerce bekletiliyor. Bu durum zabıtlarla tespit edildi.

30 Kasım 1976

10- Devrimcilerin ve demokratların mücadelesi sonucu ölümünün beşinci gününde, faşist uşakları Gökhan'ın otopsisini yaptırmak zorunda kaldılar.

Otopside, Gökhan'ın ağır işkence gördüğü tespit edildi. Bu durumu belirten bir rapor hazırlandı. Vücudundan çeşitli parçalar alındı, Ankara'ya gönderildi.

11- Ailesinin Numune Hastahanesi Başhekimliğine çektiği "cesedi almaya geliyoruz" telgrafına rağmen, Gökhan gömülüyor.

7 Aralık 1976

12- Emekçi halkımızın, devrimcilerin, demokratların mücadelesi, ailesinin ısrarlı çabası sonunda ikinci bir kez otopsi yapıldı. İşkence bütün açıklığı ile ortaya çıktı. Gökhan'ın boğazının altında, sırtında, kalçasında morluklar olduğu, akciğerlerinin zedelendiği ve yüzünün şiş olduğu ayaklarında yanık izlerinin bulunduğu tespit edildi.

"Geleceğimize bu düzen içinde umutla bakmıyoruz..."

"GELECEĞİMİZE UMUTLA BAKMAK İÇİN, YOLUMUZU BU DUZENİ YÖNETEN GERİCİ HAKİM SINIFLARDAN VE ONLARIN BELİNİ DAYADIĞI EMPERYALİSTLERDEN TEMİZLEMEMİZ LAZIM"

YILLIK GELİRİM 2400 LİRA AİLEM 5 NÜFUS

H.K.- Nerelisin?

- Pazarcığın Musalak köyündeniz.

H.K.- Buraya gelmeden önce ne kadar para aldın, daha önceden aldığın parayı ödeyebilecekmisin?

- Gelmeden önce 20.000 lira aldım. Ödeyeceğimi tahmin etmiyorum. Çalışmadan önce aldığım parayı 60 kişiyle çoktan yedik bitirdik. 3 ay önce yediğimizi ödemek için sabah gün doğarken kalkar, gün batıncaya kadar çalışırız.

H.K.- Bu kazançla geçiminizi sağlayabilecek misin?

- Ölmeden sürünüyoruz. Şöyle ki ilk baharda 40 gün çapa yapıyoruz. 30 liradan 1200 lira kazanıyorum. 40 gün de toplamada çalışıyoruz. 30-35 liraya gelir yevmiyemiz. Yıllık gelirimiz 2400 liradır. Ailem 5 nüfus. İki kişi çalışırız. Bak kardaş şöyle bir durum var; bu sene dağıtılan paraları bir kısım işçiler ödeyemiyor. Gelecek sene ödemek için köle gibi bu günden itibaren başka işe gidemez. Gene gelip o ağaya çalışacağız.

"BİZ ANLADIK Kİ, BÜYÜK TOPRAK AĞASININ TOPRAKLARI DAĞILMADAN, BU DÜZEN PARÇALANMADAN KURTULUŞUMUZ OLMAZ"

H.K.- Pamuğun kilosunu kaç kuruştan topluyorsunuz?

- Kaç kuruştan olduğunu bilmiyoruz. İşin sonunda elimizi açarız, ağa kaç kuruştan verirse fiat odur. Sebebi şu: El atacak dalımız şimdilik yok.

H.K.- Madem ki fiyat belli değil, ağa istediğini verirse siz ne yaparsınız?

- Bu şartlardan birlik olmamızla kurtulacağımıza inanıyorum. Bu birliğe her gün biraz daha ihtiyaç duyuyoruz. Pazarcık'ta Toprak-İş Sendikası kurulmuş. Üç sefer uğradım. Her gittiğimde şubesi kapalı idi. İş başına gelip halimizi soran da yok.

H.K.- Ağanın ekmeğinizin karşılığını vereceğine inanıyor musunuz?

- Kesin inanmıyoruz. Çünkü onlar bizi değil, hep para düşünürler. Bu güne kadar en ufak bir vicdanlısını görmedik

H.K.- Pamuk toplama ücretinin belli olması için ağayla aranızda her hangi bir konuşma tartışma, anlaşmazlık çıktı mı? Çıktıysa sonuç ne oldu?

- Ben iş başı ettikten sonra ücreti belli etmesini teklif ettim. Bana şöyle dedi: "Bölgede büyük toprak ağaları kaç kuruştan verirlerse ben de o kadar veririm." Biz anladık ki büyük toprak ağasının toprakları dağılmadan, bu düzen parçalanmadan kurtuluşumuz olmaz.

H.K.- Eğer ağa düşük ücret verirse ne yaparsınız?

- Dişlerimizi, yumruğumuzu sıka sıka kendimiz gibi işçi kardeşlerimizle durumu tartışırız. Biz her gün yeni bir ders çıkarıyoruz. Geleceğe bu düzen içinde umutla bakmıyoruz. Geleceğimize umutla bakmak için; yolumuzu bu düzeni yöneten gerici hakim sınıflardan ve onların belini dayadığı emperyalistlerden temizlememiz lazım. Bunu işçilerin, köylülerin birliğini sağlıyarak yapacağımıza inanıyoruz.

SABAHA KADAR BİR HAYMADA 10-15 KİŞİ AYAK ÜSTÜNDE BEKLEDİK

H.K.- Bir haftadan fazladır ki, yağmur yağıyor. Barınma durumunuz nedir?

- Kendimizin yapmış olduğu haymalarda (3-5 ağaçtan kurulu, üstü muşamba ile örtülü) kalıyoruz. Bütün işçilerin durumu budur. Yağmur yağarken yemek yapamıyoruz. Aç susuz bekleyip duruyoruz. Evimize gidemiyoruz. Çünkü ağanın pamuğunu bitirmeden gidemeyiz. Gidersek ağa bize kalan paramızı vermez. Yağmurun şiddetli olduğu bir gece, saat 10' da sel suyu haymalarımızı bastı. Olan yatağımızı, yiyeceğimizi, yerimizi de bıraktık. Çoluk çocuğumuzu alıp selin basmadığı başka haymalara gittik. O gün sabaha kadar bir haymada 10-15 kişi ayak üstünde bekledik

H.K.- Bu soğuklarda hastalanmıyor musunuz?

- Hasta olanlar oldu. Doktora gidiyor, iyi olmadan da tekrar çalışıyor. Çalışmasa doktora verdiği parayı nerden çıkaracak?

H.K.- Buralar Kürt köyleri. Ağalar da Kürt. Sizlere karşı nasıl davranıyorlar?

- Kürt, Türk ağalarının arasında hiç bir fark yok. Kürt, Türk ağaları her an birbirini destekliyorlar. Biz de birbirimizi desteklemek zorundayız.

1977 bütçesi halkımıza hayat pahalılığı ve yoksulluk getiriyor

1977 yılı bütçesi son gün eklenen 14 milyar liralık ekle 220 milyar lira olarak belirlendi. Geçen yılki bütçe 174 milyar olduğuna göre bütçe bu yıl 46 milyar lira daha fazla.

1977 bütçesinin şişirilmiş bir bütçe olduğu burjuva basınında bile defalarca yazıldı. Bunun nedeni MC partilerinin seçim propagandaları için yaptıkları ve yapacakları hayali yatırımları gerçek gösterme çabasıdır. Bu yüzden MC partilerinin her biri, sahip oldukları bakanlıkların bütçesini artırabilme amacıyla bütçeyi dört bir taraftan alabildiğine şişirdiler.

Bu şişirilmiş bütçe MC partileri için iyi bir seçim propagandası malzemesi olmaktan öteye gidemiyecektir. Çünkü hazırlanışın yegâne nedeni MC partilerini halka şirin göstermeye çalışmaktır. Bunun en iyi kanıtı, kendi bakanlıklarına ayrılan ödeneği az gören MSP'nin diretmesiyle, bütçeye son gün 14 milyar lira gibi büyük bir rakam eklenebilmesidir.

Bu politik hesaplar için alabildiğine şişirilmiş ve uygulanması imkânsız olan bu bütçenin, bütün bunlara rağmen uygulandığını, yani, adı geçen yatırımların yapıldığını kabul edersek tek şey olacaktır: O da, bu bütçenin halkımızı saran yoksulluk cenderesini iyice sıkıştıracağıdır. Yani; yeni vergiler, yeni zamlar, hayat pahalılığının alabildiğine artması, yoksulluk, ve bununla birlikte halk üzerindeki baskıların artması. İşte yeni bütçenin halk için getirecekleri bunlardır.

Çünkü; şişirilmiş 1977 bütçesinin harcamalarını karşılayacak para yoktur. Para bulabilecek kaynaklar da yoktur.

Halkımız hemen her yıl açık veren bütçenin açığının nasıl yeni vergiler ve zamlarla halkın sırtına yıkılarak kapatıldığını yıllardır yaşayarak görmüştür.

Bütçe 220 milyardır. Oysa vergiler ve diğer gelirlerin toplamı 1976' da 142 milyar liradır. Demek ki, vergilerde bir artış olmazsa daha 78 milyar lira gerekmektedir. Ayrıca Kamu İktisadi Teşebbüslerinin (KİT) geçen yılki açıklarını kapatmak ve yeni KİT yatırımları için gereken 81 milyar liraya karşılık, bütçeden 18 milyar ayrılmıştır. Demek ki, KİT'ler için 63 milyar daha gerekmektedir. O halde daha, 78 + 63 = 141 milyar lira para gerekmektedir. Bütçede bu paranın 37 milyar lirasının yabancı ülkelerden borç alınması, geri kalanının da (104 milyar lira) iç borçlanmayla kapatılması öngörülmüştür. Yani tahvil satarak 104 milyar liralık açığı kapatmak gerekmektedir. Oysa bunun imkânsızlığı burjuva maliyecileri tarafından bile söylenmektedir.

O halde tek bir yol kalmaktadır. Bütçenin açığını kapatmak için gerekli para, yeni vergiler ve zamlarla halkın sırtından çıkarılacaktır. Maliye Bakanı ise yeni vergilerin getirilmeyeceğini söyledi. Ama, bir gün sonra gazetelerden tren, otobüs, uçak, posta v.s. ücretlerine yeni zamlar yapılacağı haberini öğrendik. Yeni zam ve vergi haberlerini duymamız da gecikmeyecektir.

DIŞ BORÇLAR EMPERYALİST SÖMÜRÜYÜ DAHA DA ARTTIRACAK

Dışardan alınacak borç paralar ise başka bir derttir. Türkiye, gırtlağına kadar battığı ve altından kalkamadığı borçlar içinde yüzmektedir. Borçlarını ödeyememektedir. Hatta pek çok emperyalist devlet, borçlarını ödeyemediği için Türkiye'ye yatırım yapmak istememektedir. Bu yüzden Türkiye 34 milyarlık yabancı sermayeyi alabilmek için çok ağır şartlarla, çok yüksek faizle borç almayı kabul edecektir. Bu ise, emperyalizme göbeğinden bağlı Türkiye'yi emperyalistlere iyice kul köle etmekten, emperyalistlerin Türkiye üzerindeki sömürü zincirlerini perçinlemekten başka bir şey değildir.

Kısacası 1977 bütçesi, MC partilerinin seçim propagandası bütçesidir. Bu yüzden şişirilmiş, uygulanamaz bir bütçedir. Uygulandığı zaman ise, emperyalistlere kölelik bağlarını artıran, halkın omuzlarına yüklerecek yeni vergiler, zamlar getiren, böylece hayatı emekçi halk için artık dayanılmaz bir hale sokacak bir bütçedir.

Ordu "Türk-Yunan Gerginliği" bahanesiyle azgınca silahlandırılıyor

Türk-Yunan anlaşmazlığı bahanesiyle, içerde de halk üzerindeki baskı araçlarının en büyüğü olan ordu, en yeni silahlarla donatılıyor.

Köy İşleri Bakanlığı, Milli Eğitim Bakanlığı gibi bakanlıkların bütçelerini elden geldiğince dar tutan faşist MC, üstelik tamamen karşılanacağını garanti ederek, bütçenin %19,5 'unu savunma giderlerine ayırdı. Bu 46,5 milyar lira etmektedir ve hepsi yine yoksul halkımızın sırtından alınan vergilerle elde edilmektedir.

"Türk-Yunan gerginliği" her iki ülke hakim sınıfları için de, halk üzerindeki hakimiyet araçlarından en önemlisi olan ordularını güçlendirmek için bir fırsat olmuştur. Çünkü Yunanistan hakim sınıfları da, tıpkı Türk hakim sınıfları gibi, aynı bahaneyle, bir taraftan savunma bütçesini artırırken, halkın sırtına yeni vergiler yüklemektedir.

SİLAHLANMAYA AYRILAN PARA EĞİTİME AYRILANIN İKİ KATI

Savunma bütçesi böylesine artırılırken, bu gün Türkiye halkının en büyük sorunlarından biri olan eğitim giderleri kısılmaktadır. Silahlanma için bütçeden 46,5 milyar ayrılırken, eğitim için 25,7 milyar lira ayrılmıştır.

Oysa köylerimizin bir çoğunda okul yoktur. Öğretim için gerekli araçlar her okulda ya yoktur, ya eksiktir. Çoğu yerde derme çatma külübelerde ders yapılmaktadır. Damı akan, kalorifer, sobası olmayan, olanlarının da odunu, kömürü bulunmayan okullarda "eğitim" yapılmaktadır.

Kısacası, yeni okullar yapılması gerekirken eğitimin daha sağlıklı koşullarda, daha bilimsel ve verimli olması gerekirken, tam tersine, ülkemizde okullar kapanmaktadır. Ama yeni bütçe de eğitime ayrılan pay, Yunanistan'a karşı azgınca silahlanmanın hemen hemen yarısı kadardır. Bu bile, MC'nin 1977 bütçesinin nasıl bir bütçe olduğunu yeterince ortaya koymaktadır.

HALKIN KURTULUŞU Adana SASA Fabrikası'nda direnişe katıldıkları için işten çıkarılan işçilerle konuştu:

"Şimdi daha güçlüyüz, daha kararlıyız"

H.K.- Neden direniş yaptınız?

Cevap- Haksız olarak işten çıkarılan iki arkadaşımızın tekrar işe alınmasını sağlamak ve patrona işçinin gücünü göstermek için direndik. Diğer işçi arkadaşlarımız bizi sonuna kadar desteklediler.

H.K.- İşten atılmanız sizleri yıldırdı mı?

Cevap- Hayır işten atılmamız bizleri yıldırmadı Patronun işçi sınıfına olan düşmanlığını daha açık olarak gördük. Şimdi daha da kararlıyız.

H.K.- Direnişten önce, direniş sırasında, direnişten sonra sendikanızın tavrı nasıldı?

Cevap- Direnişten önce sendikamız direnişe geçmememizi arkadaşlarımızın işe alınması için mücadele edeceklerini söylediler. Fakat geçen zaman sendikacıların bizi oyaladıklarını gösterdi. Biz de direnişe başladık. Sendika bizi engellemek istedi. Fakat tabandan gelen gücü görüncü yumuşadı ve direnişi destekleme kararı aldı. Direnişten sonra bizleri (42 işçi) yine oyaladılar. Maaşımızın % 50 sini veriyorlar ve bununla bizi oyalayacaklarını sanıyorlar.

H.K.- Aranızda direnişi kırma tavrı gösterenler oldu mu, bunlara karşı tavrınız ne oldu?

Cevap- Evet, bazı faşist kimseler bizleri engellemek istediler. Bazı revizyonistler de bu işi sendikanın halledeceği masalını anlattılar. Fakat bizleri engelleyemediler. Ve gücümüzden korktukları için hiçbir karşı harekette bulunamadılar. Bilhassa kadın işçilerin kararlı tavrı onların yüzlerini kızarttı ve bizlere katıldılar.

H.K.- Direnişe katıldığınız için sizlere kimler tarafından baskı yapıldı?

Cevap- Fabrikamız Belediye sınırları dışında olduğu için bize baskı yapma işi jandarmaya düşüyordu. Bizleri jandarma karakoluna götürdüler. Tek tek hepimize sorular sordular. Sordukları sorulara kendi istedikleri gibi cevap vermediğimiz için şiddete başvurdular. Fakat kararlı tavrımız onları da mağlup etti. Bu sayede gücümüzü daha iyi anladık.

H.K.- Sizce devrimci sendika nasıl olmalıdır?

Cevap- Bugün sendikalara baktığımızda pek az devrimci sendika görebiliyoruz. Devrimci sendika işçilerin avukatı demek değildir. Aynı zamanda onların mücadelesinin bir parçası olmalıdır. Yönetiminde sözde işçilerden yana olan fakat özde patroncu olan kişilerin değil, bizzat işçilerin olduğu sendika devrimci sendikadır.

H.K.- halkımızın Kurtuluşunun nasıl mümkün olacağı konusunda neler düşünüyorsunuz?

Cevap- Bugün Halkımızı kurtaracağını söyleyen birçok parti kurulmuş. Bu partilere candan bağlanmıştık. Fakat şimdi onların maksatlarını anladık. Onlar bizleri kandırıyorlar, onlar halkımızın kurtuluşunu gerçekleştiremezler. Aksine engellerler. Kurtuluşumuz ancak bizden yana, gerçekten işçi sınıfı için mücadele edecek bir partinin önderliğinde ve gücünü bizden, bizim gibi sömürülenlerden alan bir partinin önderliğinde mümkün olur.

H.K.- Sendika hakkınızı alamazsa ne yapacaksınız?

Cevap- Sendika şimdilik bizi tekrar işe aldırmak için mücadele ettiğini söylüyor. Maaşımızın % 50'sini bize ödeyerek aslında bizi oyalıyor. Artık sabrımız kalmadı. Hakkımızı almak, patrona gücümüzü göstermek için elimizden gelen herşeyi yapacağız. Sonunda mağlup çıksak da bunun geçici olduğunu biliyoruz. En sonunda kazanacağımıza inanıyoruz. Şimdi daha güçlüyüz, daha kararlıyız ve hep bir ağızdan haykırıyoruz.

İŞÇİLER SENDİKA YÖNETİMİNE
SARI SENDİKALAR ARTIK BİZİ UYUTAMIYACAK
FAŞİZME ÖLÜM, HALKA HÜRRİYET.

HALKIN KURTULUŞU İskenderun sanayi sitesindeki çırak ve kalfalarla konuştu:

Onların yaşamaları, bizim sömürülmemize bağlıdır

Bu sanayi sitesinde 500 ü aşkın çırak ve kalfa vardır. Atölyede çalışanların yaşları 8-14 yaş arasındadır.

H.K.- Saat kaçta işbaşı yapıyorsunuz? Kaçta işi bırakıyorsunuz?

- Bu her atölyeye göre değişir. Bazı atölyeler 6' da, bazıları 6.30'da, bazıları 7'de işbaşı yapıyor. 7'den sonra işbaşı eden atölye yoktur (her atölyenin işbaşı etme saati bellidir) işin paydos edilmesi hiçbir atölyede belli değildir. Çoğu zaman 23.00'e kadar çalışıldığı olur.

H.K.- İş kanununda "işçi 8 saat çalışır" diyor. Fazla çalışıldığı zaman mesaiye girer. Sizler mesai ücreti alıyor musunuz? Ertesi sabah yine aynı saatlerde işbaşı yapabiliyor musunuz?

- Burada çalışanlar şimdiye kadar hiç mesai ücreti almadılar. Çünkü bizler haftalık ücret alırız. İş kanununa gelince onlar gösterişten başka birşey değildir. Çıraklar yalnız İskenderun'da değil Türkiye'nin her tarafında 12-16 saat çalışırlar. Bunu en küçük yetkiliden en büyük yetkiliye kadar hepsi bilir. Bunu bilmek onların işine gelmez. Onun için bilmemezlikten gelirler. O yetkililer kimin sırtından geçiniyor? Onların daha iyi yaşayabilmeleri için bizim daha çok sömürülmemiz lazım, onun için bilmezlikten gelirler. Onların yaşamaları bizim sömürülmemize bağlıdır.

Onlar kendi kullanacakları şekilde yazdıkları halde, var olan yasaları dahi uygulamazlar. Bu bile bu devletin çürümüş bir ot yığını haline geldiğini gösterir.

Atölyelerde bazen 23.00'e kadar çalışılır. Çırak ve kalfalar ertesi sabah yine aynı saatte işbaşı yapmak zorundadır. 10-15 dakika geciktiği zaman haftalığını alamamakla tehdit edilir.

H.K.- Sigortalı mısınız? Kaç kişi sigortalı, kaç kişi sigortasız?

- Bu sanayi sitesinde sigortalı olanlar yalnız ustalardır. Onlardan başka bir de anlaşmalı işe giren kalfalar sigortalıdır. Çıraklardan sigortalı bir kimseye rastlanmaz. Herhangi bir iş kazasında durum çok tehlikeli değilse atölyede tentürdiot, pamuk ile tedavi edilir. Çalışacak durumda ise çalışır. Çalışmaması için ya parmağı kopmalı, ya eli kırılmalıdır. Diğer bütün kazalarda çalışırız, buna mecburuz.. Durumu kötü olan bir arkadaş devlet hastanesine gider, tedavi olur.

Bunun sorumlusuna gelince, çırağın babası ya da kalfanın kendisidir. Çıraklar işbaşı ederken anlaşmalı ediyorlar, geçireceği iş kazalarından çocuğun babası sorumludur.

H.K.- Aldığınız ücretler nasıldır?

- Yeni işbaşı yapmış çıraklar ile 5-6 ay çalışmış çıraklar 20 ile 60 lira arasında haftalık alırlar. 2-3 yıl çalışanlar 150-200 lira haftalık alırlar. 8-10 senedir çalışanlar kalfalardır. Onlar da 500-600 lira haftalık alırlar.

H.K.- Şimdiye kadar bütün bu haksızlıklara karşı koymak, onları engellemek için kendi aranızda bir dayanışma sağlamaya çalışıyor musunuz?

- Bizler kendi aramızda sık sık konuşuruz. Bazı atölyelerden arkadaşlar direnişe gittiler. Direnişler kırıldı. Birkaç atölyede birden yapamadık. Amacımız beraber hareket etmek. Herşeyden önce bunu yapmaya çalışıyoruz.

Bizler son olarak bundan 3,5 ay önce şu kararı aldık: DİSK'e bağlı Maden-İş Sendikası'na gitmek. Hepimiz bir çatı altında toplanırsak daha iyi mücadele ederiz diye kararlaştırdık. Sendikaya gittiğimizde sendikaya Mehmet isimli bir örgütleyici gelmişti. Durumu kendisine anlattığımızda "sizin peşinizde dolaşamayız" diye karşılık ver

De.sa.7'de

"Bizleri üyelikten çıkarma kararınızda, siz; devrimci maskesi takan sosyal faşist yöneticilere karşı gelişen devrimci muhalefeti ortadan kaldırma amacını gütmektesiniz"

SOSYAL İŞ SENDİKASI
GENEL BAŞKANLIĞINA

Bizler Yeni Haber-İş Sendikası'nda çalışan devrimci işçiler olarak 1974 madığınızı gördük.

Sosyal-İş bünyesinde örgütlü devrimci işçilerin sosyal-iş yönetimindeki siz revizyonist sendika ağalarına karşı ve karmaktadır.

Biz temsilcimizi değiştirmek için size başvurduğumuzda devrimci işçilerin temsilci olmasını önlemek için, yap-

SOSYAL - İŞ SENDİKASI
Türkiye Sosyal Sigortalar, Eğitim, Büro, Ticaret, Banka ve Sigorta İşçileri Sen
GENEL BAŞKANLIĞI
A N K A R A

DİSK — İCF

Necatibey Cad. Sezenler sokak Lozan Ap.no.2/14 ANKARA Tel:29195

Tarih : 24.11.1976
Sayı :
No : 15241

Genel Yürütme Kurulumuz, ekonomik-demokratik mücadele aracı olan sendikalarda bilhassa bu görevin bilincinde olan DİSK'e bağlı sendikalarda çalışanların çalıştığı sendika ile mücadeleye girmesi çelişkidir ve sendikanın kuruluş nedenine ters düşeceğinden DİSK'e bağlı sendikalarda çalışanların örgütlenme programımızdan çıkarılmasına, karar vermiştir. Bilgilerinizi rica ederiz.

1976 senesinde ilerici, devrimci zannettiğimiz sendikanızda örgütlenmiştik.

Ancak örgütlendiğimizden bu güne kadar sendikanızın üyeleri olarak bizlerin ekonomik demokratik haklarımızı savun- diği mücadeleyi sindirmek, yoketmek amacıyla yaptığınız çirkin oyunların iç yüzünü biliyoruz. Biz Yeni Haber-İş Sendikasında çalışan emekçilere yaptığınız uygulama sizlerin sosyal-faşist yüzünü açığa çı- tığımız sözlü ve yazılı müracaatları cevaplandırmadığınız gibi aylardır temsilci seçimini de yapmadınız.

Yukarıda tarih ve sayısı belirtilen yazınızda "DİSK'e bağlı sendi-

De.sa.7'de

Faşist MC iktidarı, Ağrı Kız Öğretmen Okulu'nu Nazi kampı haline çevirdi

MİLLİ EĞİTİMDE YAPTIKLARINA MÜKAFAT OLARAK NURİ KORKMAZ KIZ İLKÖĞRETMEN OKULU'NDAKİ FAŞİST KAMPIN YÖNETİCİLİĞİNE GETİRİLDİ

Basından da okunduğu üzere Milli Eğitim Müdür yardımcılığı görevinde yaptıkları yetmiyormuş gibi askerlik dönüşü şimdi de "ORDAN İSTENDİĞİ" için Kız İlköğretmen Okuluna müdür olan Nuri Korkmaz kendisinin Müdür Vekili olarak bizzat yönettiği 16 Mart 1976 olaylarından sonra mahkemede aklanıp dönen kız öğrencilere şimdiden diş gıcırdatmaktadır. Şimdilik diğer faşist öğretmenlere göre biraz daha suskun görünen Nuri Korkmaz'ın daha geniş boyutlu planlar yaptığını söyleyenler çoktur.

Okulunun kadrosundan çok memnun görünen okul müdürüne ilk olarak devrimci erkek öğrenciler ile okuldaki diğer devrimci öğretmenler üzerinde durduğu söylenmektedir.

"BAŞBUĞ"LARI TÜRKEŞ'İN DÜĞÜN GÜNÜ, OKULDA GECE SABAHA KADAR TÖREN YAPTIRILDI

Türkeş'in düğününün olduğu gece Ağrı Kız İlköğretmen okulunda sabaha kadar eğlenilmiş ve marşlar söylenmiştir. Marş söylemeğe katılmayan devrimci öğrenciler Yüzbaşının (Davut Yılmaz) emri ile aşağıya indirilmiş, gece yatırılmamıştır. O gün nöbetçi olan komando kız ise bütün öğrencileri sabah saat 5'te kaldırmış, kimse uyutulmamıştır. Sabaha kadar faşist marşlar ve sloganlar bağıran komando öğrenci ve öğretmenler lojmanlarda kalan diğer memur ve öğretmenleri de uyutmamışlardır.

KÜTÜPHANE MHP YAYINLARIYLA DOLDURULDU OKUL BOZKURT RESİMLERİYLE DONATILDI

Okuldaki kütüphane tamamen MHP yanlısı kitaplar ve dergilerle doldurulmuştur. Türkeş'in Dokuz Işık kitabını da kütüphaneye aldırtan faşist öğretmenler, kütüphanedeki Yaşar Nabi'nin, "Atatürkçülük Nedir" kitabını bile kaldırmışlardır. Kütüphane'den MHP yayınları dışında bir şey almak imkansız hale getirilmiştir.

Okuldaki bütün tablolar kaldırılmış; yerine bozkurt resimleri doldurulmuştur. Neredeyse bütün sıraların üstüne MHP yazıları kazınmıştır.

HASTALANAN DEVRİMCİ ÖĞRENCİLER TEDAVİ EDİLMİYOR, HASTANEYE GÖNDERİLMİYOR

Okulda revire dahi MHP yanlısı kişilerin dışında kimseler alınmamakta, sürekli hasta olan bir kız öğrenci hastaneye gönderilmemektedir. Buna karşı komando örgüt başkanının kardeşi Fatma Ayhan ise grip gibi basit bir hastalık nedeniyle hastaneye götürülmüştür.

32 YATAKHANENİN HER ODASINDA AJANLAR GÖREVLENDİRİLDİ

Ağrı Kız İlköğretmen Okulunun 32 yatakhanesinin her birine komando öğrenci ajanlar görevlendirilmiştir. Ajanların görevleri, her akşam kız öğ-

De.sa.7'de

Gaziantep'te öğrenci gençlik okullarına faşist katillerin doldurulmasına karşı kararlılıkla mücadele ediyor

Orta Doğu Teknik Üniversitesi (ODTÜ) ne kayıtlı bir avuç faşist beslemenin, kayıtlarının Gaziantep ODTÜ'ye bağlı fakültelere nakledilmeleri üzerine Gaziantepteki ODTÜ öğrencileri boykota gittiler. Gaziantep ODTÜ öğrencilerinin yanısıra, boykota giden, Ticaret Lisesi, Atatürk Lisesi, Meslek Yüksek Okulu öğrencileri, Gaziantep ODTÜ'nün faşist beslemelerle doldurulmak istenmesi ve Atatürk Lisesi öğrencileri üzerinde oynanmak istenen faşist oyunları lanetlemek amacıyla Milli Eğitim Müdürlüğü'ne kadar bir yürüyüş yaptılar.

ODTÜ'ye kayıtlı, sayıları 100'ü bile bulmayan faşist beslemeler, jandarma ve polisin açık desteğiyle, 9 bin ODTÜ öğrencisinin bu güne kadar verdikleri Demokratik Üniversite mücadelesini zayıflatmak için ellerinden geleni yaptılar. Okul içinde jandarmanın, okul dışında ise polisin gözü önünde ve onlarla işbirliği halinde ODTÜ öğrencilerine karşı, silahlı saldırılar düzenlediler. Öğrenci otobüslerine ateş açtılar. Faşist beslemelerin bu saldırıları sonucu Semih Erbek'i katledip, onlarca ODTÜ öğrencisini yaraladılar. Faşist katiller ellerini kollarını sallayarak dolaşır, jandarma ve polisin himayesinde okul içinde saldırılarını sürdürürlerken; saldırıya uğrayan ODTÜ öğrencileri gözaltına alındı, tutuklandı.

Jandarma ve polisin yanısıra gerici, faşist mütevelli heyetinin, ODTÜ disiplin kurulunun ve idarecilerin baskı ve tertipleri kararlı ODTÜ öğrencilerini geriletemedi. Binlerce ODTÜ öğrencisinin nefretinden korkan faşist katiller, çareyi ODTÜ'den kaçmakta buldular. ODTÜ'yü faşist yuvası haline getirme planları bir kere daha iflâs eden faşist MC, tescilli gericiler ve faşistlerle doldurduğu ODTÜ mütevelli heyeti aracılığıyla yeni bir tertibe kalkışmıştır. Mütevelli heyeti bu katiller güruhunun kayıtlarını ODTÜ'nün Antep'teki fakültelerine nakledebileceklerine dair bir karar almıştır. Faşistler, Ankara'da istedikleri sonucu alamayan eli kanlı beslemeleri, faşist saldırganlara her saldırılarında hak ettikleri cevabı veren Antep'teki öğrenci gençliğin mücadelesini engelleme hayallerini gerçekleştirmekte kullanmak istiyorlar.

Antep'teki ODTÜ öğrencilerinin, Ticaret Lisesi, Atatürk Lisesi ve Meslek Yüksek Okulu öğrencilerinin boykot ve yürüyüşleri, Antep'deki öğrenci gençliğin, faşist MC'nin tezgahlamak istediği oyun ve saldırılara karşı uyanıklığını ve mücadele kararlılığını gösteriyor. Antep öğrencileri, faşistlerden nefret eden Antep halkıyla omuz omuza katillerin yeni cinayetlere hazırlanmalarına ve saldırılarını sürdürmelerine göz yummayacaktır.

ORTAÖĞRENİM GENÇLİĞİ FAŞİZME KARŞI BİRLEŞMELİDİR

ORTA ÖĞRENİM GENÇLİĞİ FAŞİZME KARŞI BİRLEŞMELİDİR

Yoğunlaşan faşist baskılar bütün halk kesimlerini olduğu gibi ortaöğrenim gençliğini de hızla harekete geçirmektedir. Gençlik heryerde faşist saldırılara aktif mücadeleyle cevap vermektedir.

Sivil faşist çeteler, polis işbirliğiyle okulları işgal ediyor, öğrencileri kurşunluyor, katlediyorlar..

Okul idareleri de genellikle faşistlerle işbirliği yapıyor, işgalci katil faşist beslemeler yerine devrimci öğrencileri okuldan atıyor, cezalandırıyor. Bugün okullar faşist ideolojinin, öğretmen kürsülerinden, ders kitaplarından yayıldığı kurumlar haline gelmektedir. Özellikle Ankara, Istanbul, İzmir gibi büyük şehirler dışındaki meslek liselerinde ve liselerde öğretmen yokluğu çekilmektedir. Bazen lise derslerine ortaokul öğretmenleri girmekte ya da derslerin büyük çoğunluğu boş geçmektedir. Bu durum, emekçi halk çocuklarının zaten sınırlı olan üniversite, giriş sınavlarında başarı imkanlarını, daha da kısıtlamaktadır. Büyük şehirlerde kolejler gibi ayrıcalıklı okullarla paralı eğitim hızlandırılırken, yoksul halk çocukları, kendilerine ders verecek öğretmen bile bulamamaktadır.

ORTA ÖĞRETİM GENÇLİĞİ YETERİNCE ÖRGÜTLÜ DEĞİLDİR

Ortaöğrenim gençliği bütün bu sorunlarının çözümü için demokratik talepler etrafında birleşerek, hakim sınıfların baskılarına, sivil faşist çetelerin, polisin zulmüne ve terörüne karşı mücadeleye atılıyorlar. Ancak gittikçe yükselen demokratik halk muhalefetinin bütününde olduğu gibi ortaöğrenim gençliğinin demokratik mücadelesinin de örgütlenmesi çok yetersiz ve güçleri dağınıktır. Devrimcilerin, kitle bağları zayıftır. Kitlelerle kaynaşılamamakta, tek tek mücadeleler toparlanıp yönlendirilememektedir. Kitle mücadelesinin önemi devrimci kadrolar tarafından yeterince kavranmamıştır. Bir çok yerde tutarlı bir kitle çizgisi izlenmediğinden okullar ya faşistlere terkedilmekte ya da revizyonistlerin gençlik hareketini bölme, yıpratma ve kendilerine bağlama yolundaki çabaları etkili olmaktadır. Faşizme karşı mücadelede tek geçerli ve etkili yol en geniş kitlelerle omuz omuza olmak, aktif ve militan bir mücadele gütmektir.

DEVRİMCİ ORTA ÖĞRENİMLİLERİN ÖNÜNDEKİ EN ÖNEMLİ GÖREV GENÇLİĞİN ÖRGÜTLÜ BİRLİĞİNİ SAĞLAMAKTIR.

Örgütlenmede en geniş kitleyi kucaklamak anlayışıyla hareket edilmeli, sekterliğe, dar grup örgütlenmesi zihniyetine son verilmelidir. Ortaöğrenim gençliğinin demokratik kitle örgütlerinde en geniş birlik sağlanmalı faşistler ve sosyal-faşistler dışında, halk gençliğinin tüm güçleri birleştirilmeye çalışılmalıdır. Mücadeleden kopuk boş aydın gevezeliğinden, birleştirici olmayan, sekter tavırlardan kaçınılmalı, demokrat ve yurtsever unsurların devrimci saflara kazanılmasına, en geniş kitleyi toparlamaya yönelik bir çalışma yürütülmelidir. Örgütlenme ve mücadele konusunda doğru bir siyaset izleyebilmek için; liseli gençliğin yurdun dört bir yanındaki mücadele pratiği incelenmeli, dersler çıkartılmalıdır.

Özellikle küçük şehir ve kasabalarda faşistlere karşı ana, babaların, öğretmenlerin, demokrat çevrelerin desteğinin sağlandığı, onlarla birlikte hareket edilen bir çok mücadele örneği vardır.

Derik'te öğretmen yokluğunu protesto eden öğrencilerin bir kısmının tutuklanması üzerine karakolu basarak evlatlarını faşist polisin elinden alan velilerin, Giresun Eğitim Enstitüsünde sınavlardaki faşist tertipleri protesto ederek okulu işgal eden veli ve öğrencilerin mücadelesi bu konuda örnek alınmalıdır. Faşizme karşı mücadelede başarıya götüren tek geçerli yol kitlelerle birleşmek ve onları doğru bir siyasi önderlikle yönlendirebilmektir. Halkın tüm güçlerinin birleştirilmesi, mücadelede yakalayacağımız esas halka olmalıdır. Demokratik ortaöğretim mücadelesi ancak böyle bir yolla geliştirilebilir ve yönlendirilebilir.

Kartal Ticaret Lisesi öğrencileri faşist müdür faşist beslemelerle işbirliği yapıyor

Biz Kartal Ticaret Lisesi devrimci, yurtsever öğrencileriyiz. Okulumuza MC'nin iktidara gelmesinden bu yana baskılar her geçen gün artmaktadır. Okulumuzda dörtyüze yakın öğrenci var. Hepsi emekçi çocuklarıdır.

Derslerde faşist öğretmenler gerici-faşist bilgileri işlemektedir. Mesela faşist öğretmenlerden Seyit Ali girdiği derslerde öğrencilere faşist bir partinin propagandasını yapmaktadır. Buna karşı çıkan devrimcileri okul düzenini bozmakla ve milliyetçiliğin karşısında olmakla suçlamaktadır. Yine faşist öğretmenlerden Ahmet Hız sinsice faşist propagandası yapmaktadır. Okul kantini Ahmet Hız'ın kardeşi ve babası tarafından işletilmektedir. Ahmet Hız'ın kardeşi devrimcilere silah göstermektedir. Tarafsız olduğunu söyleyen Müdür ise faşist öğrencilerle teneffüslerde ve, ayrıca odasına çağırarak okulun durumu hakkında bilgi almaktadır. Bundan iki hafta önce devrimci bir arkadaşımız dışardan getirilen komando bozuntusu faşistler tarafından tartaklandı. Okulumuzda son zamanlarda dışardan öğrenci olmayan faşistler getirilerek gövde gösterisi yaptırılmaktadır. Fakat Kartal'ın bir işçi semti olması nedeni ile olay çıkarmaktan çekinmektedirler. Halka uygulanan baskının bir parçası olan bu baskıları protesto ederiz.

FAŞİZME ÖLÜM, HALKA HÜRRİYET!
GENÇLİĞE CAN GÜVENLİĞİ!
KAHROLSUN GERİCİ EĞİTİM!
YAŞASIN ULUSAL DEMOKRATİK HALK DEVRİMİ!

BİR GRUP DEVRİMCİ

Faşist-idare işbirliği birliğimizi bozamaz, mücadelemizi engelleyemez

Bizler Adana Erkek Lisesi'nde okuyan öğrencileriz. Faşistler, Ülkü Ocaklarından getirdikleri güçle 19 Kasım Cuma günü devrimci arkadaşlarımıza saldırdılar. Bıçak, muşta ve zincirle üç arkadaşımızı yaraladılar.

Bu saldırıları lanetlemek ve "GENÇLİĞE CAN GÜVENLİĞİ" talebiyle Pazartesi günü derslere girmeme kararı aldık. Bazılarımız okula velilerimizle geldik. Derslere girmedik. Okul idaresi birliğimizi parçalamak, bölmek için çeşitli oyunlar oynadı, baskılar yaptı. Fakat kararlılığımız karşısında amaçlarına ulaşamadılar. Faşist müdür bizim kararlılığımız, sarsılmaz birliğimiz sonucu geriledi. "Gelin çocuğum bir derdiniz varsa beraber halledelim" demeye başladı. Bunun üzerine 30 kişilik bir grup müdüre gittik. Olayı anlattık, can güvenliğimizin sağlanmasını istedik. Müdür sürekli olarak meseleyi çarpıtmaya, olayı unutturmaya çalıştı. Fakat biz fırsat vermedik. Faşistlerin cezalandırılmasını istedik. Aksi taktirde bu saldırılara karşılık vereceğimizi belirttik. Müdür faşistleri cezalandırmaya söz verdi. Tabii onlara hiç dokunmadılar. Ertesi gün de devrimci arkadaşlarımızı tek tek idareye çekip, tehdit etmeye başladılar. Faşistlerin bu tehditleri bizi haklı mücadelemizden alıkoyamaz. Halkımızın kurtuluşu uğruna sonuna kadar mücadele edeceğiz.

FAŞİZME ÖLÜM, HALKA HÜRRİYET!
YAŞASIN ULUSAL DEMOKRATİK HALK DEVRİMİ!

ADANA ERKEK LİSESİ ÖĞRENCİLERİ

"FAŞİST TERÖRE VE TEHDİTLERE KARŞI DİRENMELİYİZ"

- Öğrenciler yakalarına "Bozkurt" rozeti takmaya zorlanıyor,
- Faşist öğretmenler derslerin çoğunda faşist propaganda yapıyorlar

... Ben, Hatay'ın Reyhanlı lisesinde okuyorum. Öğretmenlerimizin biri hariç hepsi faşist. Derslerde faşist propaganda yapıyorlar. Bir faşist kadın öğretmen var 10 dakika ders yapıyor geri kalan 30 dakikada faşizm propagandası yapıyor. Coğrafya hocamız sınıftan dışarı çıkarken kapının dışına kadar faşist selamı vererek gidiyor. Okulda bütün öğrenciler yakalarına Bozkurt resmi asmaya zorlanıyor. Okulun dış giriş kapısına koca koca kurt resimleri çiziyorlar, öğrencilerin gözünü korkutmak istiyorlar.

Arkadaşların bazıları "sınıfta kalırız" diye ses çıkarmıyorlar. Ama ben böyle yapmanın yanlış olduğunu düşünüyorum. Çünkü biz korktukça onlar üstümüze biniyorlar. Böyle yaparsak onlar bizi ezerler. Onların faşist terörüne ve tehditlerine karşı direnmeliyiz. Birlik olmalıyız. Onlara karşı bir kişi olarak değil, bir tek yumruk olarak mücadele edeceğiz.

FAŞİZME ÖLÜM HALKA HÜRRİYET!
YAŞASIN LİSELİ GENÇLİĞİN BİRLİĞİ!

HATAY REYHANLI LİSESİNDEN BİR ÖĞRENCİ

KADIN MAHPUSLARIN ÇEKTİĞİ EZİYET SÖZLE ANLATILAMAZ

34. sayımızda 1. bölümünü yayınladığımız yazının 2. bölümünü yayınlıyoruz

Bazı cezaevlerinde, sözüm ona "islahevi" sıfatının eklenmesi ve böyle bir görünüş kazandırılması için, marangozhane, tamirhane, torna ve halı atölyesi gibi çeşitli iş yurtları açılmıştır. Ayrıca, iş ve çalışma şartlarının daha geniş olduğu ve bir-kaç kodamanın yararına çiftlik gibi hizmet eden, açık, yarı-açık cezaevleri ve çocuk ıslahevleri de vardır. Çocuk ıslahevlerinin ne menem şeyler olduğunu ve burada çocukların nasıl "ıslah" edildiklerini, daha bir ay önce Şirinyer Islahevinde cereyan eden bir olay, gazetelerde yayınlanan hikaye ve fotoğraflarıyla herkese gösterdi. (Bu fotoğraflar, yağmur gibi cop, tekme, tokat darbeleri altında çocukların nasıl yerlerde sürüklendiklerini, nasıl falakaya yatırıldıklarını ve itfaiye hortumlarıyla nasıl ıslatıldıklarını gösteriyordu.) Bu ıslahevi sahtekarlığı, ıslahevi adı altında hükümlü ve tutuklular üzerinde daha da ağırlaştırılan işkence ve zorbalık, işyurdu bulunan aşağı yukarı bütün cezaevleri için geçerlidir. Kadınlar için, bu "işyurtları"ndan sadece bir tanesinden yararlanmaları sözkonusudur, o da halı atölyesidir. Kadın cezalılar bu atölyelerde diğer bütün hükümlülerden daha da berbat, daha da insanlık dışı şartlarda ve zorla çalıştırılırlar. Ayrıca bu "ıslahcı" atölyelerdeki sömürünün iğrençliği ve derinliği başka herhangi bir yerde eşine raslanmayacak boyuttadır. Halı dokunmasını örnek verecek olursak: 2,5x3,5 m. ebadındaki büyükçe bir halının her sırasında 1500 ilmek vardır. Bir usta üç çırak bu bir sırayı ancak bir buçuk saatte tamamlayabilir. Yani birbuçuk saatte 1500 ilmek atarlar. Sekiz saatlik işgünü üzerinden hesaplanacak olursa, dört işçi mahkum bir günde ancak beş sırayı çıkarabilir. Sıra başına hesaplanan ücret 125 kuruştur. Yani, normal çalışılmış bir işgünü sonunda dört işçi hükümlünün cezaevi muhasebesindeki hesaplarına kaydedilen toplam ortak ücretleri sadece 625 kuruştur. Daha doğrusu bu ücret hesaplaması dört işçi hükümlü kadın adına değil de sadece usta-işçi adına yapılır. Bu 625 kuruş onundur, diğer üç yardımcının (çırak) çalışması ise karşılıksız kabul edilir ve onlara herhangi bir ücret ödenmez. Aslında sıra başına tespit edilen ücret 675 kuruş olup sıra başına verilen ücret 125 kuruştur. Bunun 550 kuruşu "günlük iaşe bedeli" olarak, yani, daha önce sözünü ettiğimiz hamam böcekleri ve tırtılların çeşni verdiği ve üç aşağı beş yukarı her cezaevinde aynı "kalite" olan karavananın karşılığı olarak muhasebe tarafından el konulur. Sonuç olarak, dört kadın hükümlünün (bir usta üç yardımcı), sekiz saatlik işgünü üzerinden bir aylık çalışmalarının bedeli ödenen ücret çok düşüktür.

CEZAEVLERİNDE HER SAAT ÇALIŞMA SAATİDİR.

Cezaevlerinde dışarıda çok sözü edilen "asgari ücret kanunu" yürürlükte olmadığı gibi, belirli çalışma saatleriyle sınırlanmış bir işgünü aramak da lüzumsuz bir şey olur. İşgünü sabahtan akşama kadardır ve koğuş kapısının kadınlar üzerinde açılmasıyla -kapanması arasındaki her saat çalışma saatidir. Havanın soğuk olması, ya da kadınların ilmek atacak takatı bile bulamayacak kadar hasta olmaları vb. hiçbir sebep işin durdurulmasına yetmez. Durduranlar için, başgardiyanlar ve müdürün, dayak atmaktan hakaret etmeye, en kötü şekilde küfretmeye ve hücre cezasına çarptırmaya kadar her türlü "tasarruf" hakları vardır. Yine de en olağanüstü çalışan kadınlar bile karavana bedelleri kesildikten sonra, aylık ücret olarak 120 TL' dan fazla alamazlar.

Yarı-açık cezaevlerinde çalıştırılan kadınlar için bu sömürü daha da ağırdır. Ziyaretçisiyle daha rahat şartlarda görüşmek, daha geniş ve zemini toprak olan bir avluya sahip olma ve nisbeten biraz daha iyi yemek (yarı-açık cezaevlerinin bu yönüyle şartları daha elverişlidir.), kadın hükümlülere epey pahalıya maledilir. Burada üç metreye dört metre ebadında bir halı için, her kadın hükümlü günde üç sıra (yani 5-6.000 ilmik) tamamlamak mecburiyetindedir. Tamamlanması zorunlu olan bu üç sıra için herhangi bir ücret hesaplanmaz, bu, işin tamamiyle angarya tarafıdır. Ancak üç sıradan fazlasını örerse, ördüğü her fazla sıra için 100 kuruş ücret almaya hak kazanabilir. Yarı-açık cezaevlerindeki kadın hükümlüler, işlerinde daha da ustalaşmış olmalarına ve çok daha fazla çalışmalarına rağmen, burada yine en olağanüstü çalışanların aldığı ücret ayda, 120-130 TL'yi geçmez.

Kadın hükümlü ve tutuklular için cezaevlerindeki angarya bu kadarla da bitmez. Ayrıca, cezaevi müdürü ve savcılarının haftanın en azından bir gününde evlerinin temizliğinin yapılması, halılarının kilimlerinin dövülüp-çırpılması, ev çamaşırlarının yıkanması, lavabolarının silinmesi vs. de onlara ait işlerden kabul edilir genellikle. Yine, birçok cezaevinde idare blokunun temizliğide (müdür odası, savcı odası, muhasebe, infaz, gardiyan odaları vb.), kadın hükümlü ve tutuklulara yaptırılır. Söylemeye gerek yok ki, bütün bu çalıştırılan kadınlar, hiç bir torpili ve desteği olmayan, dışarda hatırlı ve saygılı (örneğin randevuevi patronluğu gibi) bir meslekleri bulunmayan kadınlardır. Diğerleri ise, müdür, savcı vb. ilgili herkes tarafından itibar görür ve el üzerinde tutulurlar. Bir de bu güçlüklerin pek azını tanıyanlar, bu azap yerine tesadüfen düşmüş burjuva kadınlarıdır.

Kadın hükümlü ve tutukluların cezaevlerindeki şartlarını dayanılmaz kılan bir başka sebep de, onların genellikle çok geri kültür düzeyleri, kadercilikleri, köyde, şehirde, her yerde yaşamaya mecbur bırakıldıkları hayat tarzından dolayı çok doğal olarak, dar kafalı kılınmış ve aptallaştırılmış olmalarıdır. Bunların sonucu olarak bu terkedil

De.sa.7'de

FAŞİST KATİLLERDEN, İŞKENCECİLERDEN HESAP SORULMALIDIR

■ NURİYE TOKER CEZALANDIRILMALIDIR

■ DOKTORLUK DİPLOMASI ELİNDEN ALINMALIDIR

Faşist doktor Nuriye Toker cinayet ortağıdır

Proleter devrimci safların yılmaz, kararlı savaşçısı İ.Gökhan EDGE işkenceci caniler tarafından katledildi. Bu gerçek artık iyice gün ışığına çıkmıştır. Gökhan'ın katilleri yaptıkları işkenceyi, cinayetlerini gizleyebilmek için gene kendi uşaklarından olan Nuriye Toker'den rapor aldılar. Bu, işkencecilerin hizmetkarı, cinayet ortağı doktor. Gökhan'ın "tüberküloz ve böbrek iltihaplanmasından öldüğüne dair bir rapor hazırladı. Ama bu raporun sahteliği devrimcilerin, demokrat ve yurtseverlerin, emekçi halkımızın mücadelesi sonucu ortaya çıkarıldı. Gökhan'ın cesedinde işkence izleri vardır, ayakları faşist canilerce şişirilmiş parçalanmıştır. Vücudu elektrik işkencesinin ve dayağın etkisiyle yara bere içindedir. Sağ gözü mosmordur. Satılmış doktor Nuriye Toker işte böyle bir cesede "tüberküloz ve böbrek iltihaplanması" raporu vermiştir. Bu insanlığın, bu doktorluk mesleğinin yüz karasıdır. Nuriye Toker, mesleğe başlarken ettiği yeminini çok tan unutmuş ve en hayasız cinayetin ortağı olmuştur. Gökhan'ın işkence masasında katledilmesinin sorumlularından biri de odur. Nuriye Toker'in doktorluk diploması iptal edilmelidir. Onun 12 Mart ın işkenceci faşist doktoru Metin Denli'den hiç bir farkı yoktur. Sözde doktor Metin Denli de yurtseverlerin eziyet çekmesi, işkence görmesi için elinden geleni yapıyordu ve katiller listesine yazıldı. Halkımız onları affetmiyecektir. İşkenceci faşistlerden, satılmış doktorlardan hesap sorulacaktır.

GÖKHAN EDGE'NİN FAŞİST KATİLLER TARAFINDAN KATLEDİLMESİ ÜZERİNE GAZETEMİZİN BAŞLATTIĞI KAMPANYANIN BİR PARÇASI OLAN ANKETİMİZİN SORULARI:

1) SANIKLARA İŞKENCE UYGULANABİLİR Mİ? İ.GÖKHAN EDGE'NİN İŞKENCEYLE ÖLDÜRÜLMESİ ÜZERİNE İŞKENCECİLER HAKKINDA NE GİBİ YASAL İŞLEMLER YAPILMALIDIR?

2) BUGÜNE KADAR İŞKENCECİLER HAKKINDA HİÇBİR İŞLEM YAPILMAMASINI, İŞKENCECİLERİN EN SORUMLU "GÜVENLİK GÖREVLERİNİ" SÜRDÜRMELERİNİ, HATTA TERFİ ETTİRİLMELERİNİ NASIL KARŞILIYORSUNUZ?

3) İŞKENCE VE CİNAYETLERİN TEMELİNDEKİ NEDENLER NELERDİR? GERÇEK SORUMLULAR KİMLERDİR?

4) İŞKENCELER KARŞISINDA SUSKUNLUK OLAĞAN MIDIR? İŞKENCE UYGULAMALARINA SON VERMEK İÇİN HANGİ TEDBİRLER ALINMALIDIR? BU TEDBİRLERİN ALINMASINI SAĞLAMAK İÇİN NELER YAPILMALIDIR?

5) FAŞİST CİNAYETLERİN VE İŞKENCELERİN BU KADAR YOĞUNLAŞMASINDA CHP'NİN "GEÇMİŞE SÜNGER ÇEKME ADI ALTINDA FAŞİSTLERLE UZLAŞMA, İŞKENCECİLERDEN HESAP SORULMASINI ENGELLEME SİYASETİNİN ETKİSİ NEDİR?

Kaynarcadan Bir İşçi

1- Sanıklara işkence uygulanamaz. Çünkü işkence insanlık dışı bir şey dir.

2- Yanlış karşılıyorum. Çünkü hakim sınıflar kendilerine köpeklik yapanları elbette mükâfatlandırırlar.

3- Bu düzen yiyicilerin, vurguncuların düzenidir. Bu düzenin başında halka hiçbir faydası olmayan bir avuç sömürücü var. Biz devrimciler ise, kendi düzenimizi kurmak istiyoruz. Emekçi halkın düzenini kurmak istiyoruz. Bu bir avuç sömürücü bizim bu mücadelemizi bastırmak için işkence ve cinayetlere baş vuruyorlar. İşte bu yüzden, bu işkence ve cinayetlerin esas sorumluları emperyalizmin işbirlikçisi tekelci burjuvalar ve toprak ağalarıdır.

4- İşkenceler karşısında susmak doğru bir şey değildir. Çünkü biz sustukça işkence ve cinayetler artacaktır. İşkencelere karşı çıkmak için bu insanlık dışı olayları en geniş kitlelere duyurmak, bunlara bütün halkın karşı çıkmasını sağlamak için mitingler, toplantılar düzenlenmeli, demokratik kuruluşların dayanışması sağlanmalıdır.

5- CHP'nin geçmişe sünger çekme, işkencecileri cezalandırmama tavrı, işkencecileri azdırmıştır, cesaretlendirmiştir. CHP'nin böyle davranmasının nedeni açıktır; CHP de bir burjuva partisidir, bu yüzden de faşistlerle uzlaşmaktadır.

"Son ana kadar onuru koruyanlar yaşayacak söylenecek son söz kahramanca olmalıdır"

NİHAT BEHRAM

Sınıf mücadeleleri tarihi, hakim sınıfların baskısına, terörüne, işkencesine karşı direnmenin örnekleriyle doludur. Tüm dünyada olduğu gibi ülkemizde de hakim sınıfların baskısı, işkencesi halkın kini, nefreti ve kararlı direnmesiyle karşılanmıştır. Halkın yiğit evlatları faşistlerin işkencehanelerinde halka bağlılığın, devrime bağlılığın ve sarsılmaz devrimci ruhun örneklerini vermişlerdir. 12 Mart'ın işkencecilerine, sarsılmaz bir inançla ve iradeyle direnen İbrahim Kaypakkaya bunlardan biridir. Katil işkenceciler tarafından 18 Mayıs 1973'de katledilen İbrahim Kaypakkaya boyun eğmeden öldü. İşkencede, mahkemede, sorguda devrimci tavrın en yüce örneğini verdi. Şubat'tan Mayıs'a kadar işkencehanelerde işkence gören Kaypakkaya sonuna kadar direndi ve şöyle haykırdı:

"Esasen biz komünist devrimciler, prensip olarak siyasi kanaatlerimizi ve görüşlerimizi hiç bir yerde gizlemeyiz. Ancak örgütsel faaliyetlerimizi örgüt içinde bizimle çalışan arkadaşlarımızı ve örgüt içinde olmayıp da bize yardımcı olan şahıs ve grupları açıklamayız. Kişisel sorumluluğum açısından gerekeni zaten söylemiş bulunuyorum. Ben bu raya kadar anlattıklarımı samimiyetle inandığım mark sist-leninist düşünce uğrunda yaptım. Ve sonuçtan asla pişman değilim. Bir gün elinizden kurtulursam gene aynı şekilde çalışacağım."

O, sarsılmaz azmin ve çelikten iradenin bir simgesiydi. O, boyun eğmeden onurunu yitirmeden öldü.

Ağaç Sanayi İşçileri Sendikası (ASİS) Genel Sekreteri Kemal Çeliker:

"İşkencelerin asıl sorumlusu emperyalizm işbirlikçi burjuvazi, toprak ağaları ve onların iktidarı MC'dir"

1- Sanıklara işkence uygulanamaz. İşkence, bence en büyük insanlık suçudur. Bütün insanlık, çeşitli uluslararası kuruluşlar işkenceyi "suç" olarak kabullenmişlerdir. Bizim anayasamızda da işkencenin suç olduğu kabullenmiş ve yasaklanmıştır.

2- İ.Gökhan Edge'nin işkenceyle öldürülmesi üzerine yetkili merciler, işkenceci MİT ve polis görevlilerini derhal tutuklatmalı ve yasalar karşısına çıkartılarak halk önünde yargılamalıdır.

3- İ.Gökhan Edge'nin işkenceyle katledilmesi ne ilktir, bu gidişlenedeson olacaktır. Türkiye'de işkenceler sürüp gidiyor, birçoğu da ölümle neticeleniyor. İşkenceciler, iktidarın görevlendirdiği MİT, polis vb. gibi kimselerdir. Ve bunların yaptığı suçlara MC iktidarı doğrudan doğruya ortaktır. Zaten işkenceciler karşısında MC iktidarı'ın uskunluğu da bunun kanıtıdır. Haklarında işkence yaptığına dair iddialar bulunan kişiler tutuklanmalı ve yargılanmalıdırlar. Yaptıkları işkencelerin hesabı bunlardan mutlaka sorulmalıdır.

4- İşkence, sınıf mücadelesinde, burjuvazinin siyasal iktidarını ezilen sınıflara karşı korumak amacıyla ülkemizde sık sık başvurduğu bir yöntemdir. Ülkemizde ezilen sınıfların mücadelesi ileri boyutlara ulaşmıştır. Çöküş ve panik içerisindeki egemen sınıflar bu yüzden sık sık işkencelere baş vurmaktadır. İşkencelerin asıl sorumlusu emperyalizm, işbirlikçi burjuvazi, toprak ağaları ve onların iktidarı Milliyetçi Cephe'dir.

5- İşkencelerin tümüyle ortadan kaldırılması, özünde devrim sorunudur. İşçi sınıfı öncülüğünde emekçi halkın siyasal iktidarı almasıyla birlikte işkence kesinlikle ortadan kalkar. Ama günümüzde işkenceyi sınırlamak, önlemek için mücadele etmek gerekir. Bu da en iyi biçimde kont-gerilla ve MIT'in kapatılması için çalışmak, işkenceye karşı kamu oyu oluşturmak, ve işkencecileri teşhir etmekle mümkün olabilir.

6- ChP'nin "geçmişe sünger çekme" ve faşizmle uzlaşma siyasetini işkencelerin günlük olaylar haline gelmesinde önemli bir rol oynamıştır. İşkenceler üzerine "sünger" çekme ve faşizmle uzlaşma ChP' in teslimiyetçi politikasının ürünüdür.

ASİS Genel Sekreteri
Kemal Çeliker

MAKİNA MÜH. ODASI BAŞKANI Naci Çankaya:

İ.Gökhan EDGE Makina Mühendisleri Odası'nda çalışıyordu. Onun tutuklanması üzerine odamızın Adana şubesi polis tarafından kanunsuz olarak basılmış, Adana şubemiz başkanı da tutuklanmıştır. Devrimciler ve demokratik kuruluşlar üzerine girişilen bu saldırıları şiddetle kınıyoruz.

İşkence 12 Mart döneminden itibaren hiçbir hukuki gerekçeye dayanılmadan MC iktidarının silahlı zorbaları tarafından keyfi olaraktan tüm hukuksal haklar yerine geçerli kılınmaya çalışılmaktadır. Zaten bu işkenceciler sadist ve hasta kişilerdir. Bu kimseler güvenlik kuvvetlerine sadece bu iş için alınıyor. Bunlar aslında tedavi görmesi gerekli kişilerdir.

Bu türden işkence ve cinayetlerin karşısında suskunluk olağan değildir. Tüm siyasi kuruluşların yanısıra insan haklarından yana olanlar karşı çıkmalıdır. Belli bir görüşün adamı işkenceye uğruyor diye susmak, tepki göstermemek insan haysiyetine sığmaz.

Gökhan'ın öldürülmesi tüm halkımızın baskı ve zulüm ve terörün MC iktidarı tarafından girişilen davranışların bir parçasıdır. Katillerin açıklanması ve cezaya çarptırılması (en kısa zamanda) gereklidir.

Burjuva devlet düzeninde de ileri kapitalist ülkelerde de burjuva kanunlarının uygulanması söz konusudur. Türkiye'de demokrasiden bahsediliyorsa burjuva kanunlarının uygulanması gerekir. Suçluların bulunup gerekli kanunî işlem yapılmalıdır. İşkence iddiası olan kişiler MC tarafından tayin edilmiş kişilerdir. Bunlar, iktidarın gerçekleri halkın gözünden saklamak, uyanan halkımızın görüşlerini açıklamasına ve MC'ye alternatif olarak tüm çalışanların bu bozuk düzene başkaldırmalarını engellemek için tutulmuş kiralık adamlardır. Bu düzende işkencecilerin terfi edecekleri ve etmeleri de doğal karşılanmalıdır. Bu kişileri MC iktidarı açığa çıkarmakta sakınca görüyorsa siyasal partiler, tüm ilerici yurtsever kişiler ve en önemlisi insan olanlar buna karşı çıkmalı, katilleri ve zulüm ve terör yaratanları, görevden alınmaları için çalışmalar sürdürülmelidir. Burada iktidara düşen en önemli görev, en kısa zamanda bunları görevden alıp, hukukî işlemlere girişmelidir. Bugünkü kanunlarımız da bile işkence kanun dışıdır. Bunun uygulanması da anayasanın çiğnenmesidir. Bu tür işlemlere karşı da yasalar uygulanmaya konmalıdır.

İşkence ve cinayetlerin temelindeki neden yurdumuzdaki hakim sınıflar lehine sürdürülen MC iktidarı siyasetinin, bilinçlenmekte olan halkımızın mücadelesine karşı çıkması ve devrimciler tarafından gerçek yüzlerinin ortaya çıkarılmasının MC tarafından engellenmeye çalışılması olarak özetlenebilir. Tarih bunun önüne geçilemiyeceğini ortaya koymuştur. İşkence uygulamalarına karşı tüm hukuki işlemlerin yerine getirilmesi için tüm yurtseverler seferber olmalı bu insanlık dışı uygulamalara karşı çıkmalıdır. Bu, tüm yurtsever, ilerici unsurların sorumluluğudur. Tüm yurtseverler göreve çağrılmalıdır. Bu düzende MC iktidarının bu cinayetleri önlenemez. MC'nin düşürülmesi, tüm yurtsever, ilerici devrimcilerin en baş görevidir. Genelde hedef, bu iktidarın düşürülmesi için gereken mücadeledir. Özelde de günlük uygulamaların, işkence, baskı ve zulme karşı, dökülen kanlara ve her faşist uygulamaya baş kaldırılmasıdır.

CHP meselesine gelince CHP sosyal demokrat partidir. Sosyal demokrat olması gereği, iktidar alternatifi olması nedeniyle bazı anlaşmalar içindedir. İktidar olma çabasının, kesin tavır almamasının nedeni, geçmişe sünger çekme siyasetinin açıklığındadır. Demokratik Sol'da bir parti olduğunu iddia eden CHP'nin görevi burjuva demokrasisinin ilk aşamada hakim kılınması için çalışmak olmalıdır. Bu da tabii ki, işkencecilerden hesap sorması nı gerektirir.

AV.EMİN DEĞER "İŞKENCE İNSANLIK SUÇUDUR"

Son günlerde işkencenin güncel olay haline geldiği ve Diyarbakır'da işkenceyle İsmail Gökhan Edge'nin öldürülmesi nedeniyle sorunun tartışılması gerektiği anlaşılmaktadır.

İnsan Hakları Evrensel Bildirisi, Avrupa İnsan Hakları Sözleşmesi ve bütün anayasalarda işkence yasaklandığı halde, özellikle 12 Martla birlikte girdiğimiz dönemde, sanıklara ya da Emniyet Kuvvetleri'nin eline düşen her kişiye işkence edildiği bilinmektedir. Konu sık sık basında yer aldığı, kamu oyu bu konudaki tepkisini gösterdiği halde, parlementoya yansımaması üzücüdür. Hatta üzüntünün de ötesinde, Anayasanın ve İnsan Hakları'nın savunması ve korunmasıyla yükümlü ve görevli Parlamenterlerimizin, bu konuya, gerektiği ölçü içinde yaklaşmamaları umut kırıcıdır.

....

....

İşkencenin hukukla hiçbir ilgisi yoktur. Yasalarımız suçun ortaya çıkarılması için bile işkenceyi bir kurum olarak tanımaz. Peki o halde neden insanlara işkence edilmektedir? Neden bu Anayasa suçu, bu insanlık suçu işlenmektedir?

Konuya sınıfsal açıdan bakmadığımız sürece yanılgıya düşeriz. Egemen güçler, sömürü çarkını bir süre daha çevirebilmek için halkın uyanmasını önleyecek her çareye başvurmaktadırlar. Çünkü bilmektedirler ki, halk uyandığı gün artık halkı sömüremeyecekler ve böylece çağdışı yaşamları sona erecektir. ....

Aslında yıkılma ve başlarına çökme olgusu, çağdaş ve insanca yaşama bilincinde olsalar korkulu düş olmaktan çıkar. Ancak kendi yaşamlarını,milyarların sefaletinin üstüne kurdukları ve bu yaşamı benimsedikleri için gelecek kendilerine karanlık görülmektedir. İnsanın insanı sömürmediği, tüm insanların emekleri ve gereksinmeleri ölçüsünde insanca bir yaşama kavuştukları gün, insanlık gerçek düzene kavuşmuş demektir. ....

İşte, halkın uyanışı ve bilinçlenişini önleme ve durdurma amacıyla yapılmaktadır işkence denilen insanlık suçu.

İşkencecinin toplum içinde yeri olmaması gerekir. İnsanın kendisine karşı duyduğu en küçük saygı bile, bir başka insana işkence etmesini önler. Bu nedenle işkenceci kendisine de saygısı olmayan garip bir yaratıktır. Dolayısıyla işkenceyi düzen haline getiren tutumun da, insanlık dışı bir tutum olduğu ortaya çıkar.

ERZİNCAN CHP SENATÖRÜ Niyazi Ünsal: "12 Mart döneminde İşkence edenlerin bağışlanması son derece yanlıştır"

Ozanlarımızdan biri, "..taşın sert, toprağın katı olduğunu, kişi bir yaşa gelince anlarmış." demektedir. Ben de, devrimcilerin, daha doğrusu işkence görenlerin yalnızlığını parlamentoya gelince anladım.

İşkence konusunu daha önce parlementoya getirdim. Birkaç gün önce Senatoda görüşüldü. İşkencenin varlığını fotoğraflarıyla, tanıklarıyla resmi yazılarıyla, doktor raporuyla bir bir gözler önüne serdim.

Hiçbir şeyi gizlemedim. Tüm çıplaklığı ile ortaya koydum. Elektriğe tutulmuş insanlar gibi dinledi Senatörler. Ama sonuçta yine kaybeden, bizler oldu, işkence görenler oldu.

Araştırma 27'ye karşı 29 oyla reddedildi.

İkinci gün "susan,suçlu kalan bir Senato görü yorum karşımda" diyerek kürsüden indim.

İşkencenin olduğunu bilen, işkencenin varlığına inanan bir kimseydim. Diyarbakır olayı beni doğrulayan bir olaydır. Araştırma önergemi reddeden Senatörlerin yüzüne fırlatılan bir lekedir.

Hemen her dönemde işkence, parayla yaptırılmıştır. İşkence edenler ödüllendirilmiştir. Malatya'da çağın en iğrenç olayı, en korkunç cinayeti hükümet eliyle işlenmiştir. Zeytinburnu'nda, Gaziantep'te aynı olay tekrar edilmiştir. Bunların hepsinde işkence edenler terfi etmiştir, para ödülü almıştır.

Bu ödüller Devletin ve hükümetin en yetkili yerinde oturanlar tarafından verdirilmiştir.

Suça ve işkenceye görevliler adeta teşvik edilmiştir.

Cinayetlerin temelindeki nedenler, sosyal ve ekonomik çelişkilerdir. Düzendeki bozukluktur.Bunun durması, ortadan kalkması için düzenin ve düzeni elinde bulunduranların değişmesi gerekir.

12 Mart döneminde işkence edenlerin bağışlanması son derece yanlıştır. Bizim böylelerini affettiğimiz, bağışladığımız günlerde 1945'lerin faşist Almanyasının, Nazi artıklarının uluslararası mahkemelerde yargısı yapılıyordu.

Bu bizim insan haklarına saygımızı, hukuk anlayışımızı göstermesi bakımından önemlidir.

Sizden ve işkence görenlerden isteğim, saptadığınız her durumu bize iletiniz. Güç birliği yapmak zorundayız. İşkencenin gücünü bir ölçüde güç birliğimiz kırar. Ortadan kaldırmaz. Ortadan kalkmasının koşulları henüz oluşmamıştır Ülkemizde...

Konuyu yeniden Senatoya getireceğim. Senatörlerin duyarsızlığını, tutarsızlığını bir daha deneyeceğim.

33 DEMOKRATİK KURULUŞ

Faşizmin işlediği siyasi cinayetlerir gün ışığına çıkarılması ve katillerin teşhir edilmesi, siyasi inançları ne olursa olsun, bağımsız ve demokratik bir Türkiye'nin gerçekleşmesini isteyen tüm yurtseverlerin, tüm demokratların ve tüm devrimcilerin görevidir

11- BESİN-İŞ SENDİKASI GENEL MERKEZ GENEL SAYMANI H.YAŞAR İLDOĞAN
12- DEVRİMCİ TOPRAK-İŞ SENDİKASI GENEL BAŞKAN YR. TUNCAY ÇELEN
13- GENEL-İŞ SENDİKASI ELEKTRİK HAVAGASI ŞUBESİ BAŞKANI-NACİ BASSORGUN
14- MAB-İŞ SENDİKASI GENEL BAŞKANI-MUSTAFA TEKİN
15- OLEYİS SENDİKASI İÇANADOLU BÖLGE ŞUBESİ SAYMANI-YÜCEL ARTANTAŞ
16- SOSYAL-İŞ SENDİKASI GENEL EĞİTİM SEKRETERİ İLHAN AKALIN
17- TEK-İŞ SENDİKASI GENEL SEKRETERİ-ZİYA YÜCESAN
18- TEKNİK İŞ SENDİKASI GENEL SEKRETERİ-FAİK GÜLEÇYÜZ
19- TEK-BANK-İŞ SENDİKASI
20- YERALTI MADEN-İŞ SENDİKASI GENEL SEKRETERİ ABDULLAH YILMAZ
21- YOL-İŞ FEDERASYONU GENEL SEKRETERİ- MUZAFFER SARAÇ
22- YENİ HABER-İŞ SENDİKASI GENEL EĞİTİM VE TEŞKİLATLANMA SEKRETERİ - MURAT KUSEYRİ
23- TEKNİK ORMANCILAR DERNEĞİ Y.K.ADINA - GENEL SEKRETER İZZET YILMAZ
24- A.M.M.Y.O. ÖĞRENCİ DERNEĞİ ADINA ÖMER ULUSOY
25- HACETTEPE-DER YÖNETİM KURULU ADINA-HİKMET KARA
26- N.S.İ.Y.O DERNEĞİ YÖNETİM KURULU ADINA YAŞAR YABASUN
27- Tİ-TUR-DER YÖNETİM KURULU ADINA-İZZET DEMİRCİ
28- ANKARA KADINLAR DERNEĞİ ADINA-BAŞKAN-N.ERDEM
29- MEM-DER ADINA - NERGİZ OVACIK
30- TUMAD-DER ADINA y.K. ÜYESİ-HALE HAMUROĞLU
31- YURTSEVER DEVRİMCİ ÖĞRETMEN GAZETESİ ADINA REMZİYE PETEK
32- İŞÇİ GERÇEĞİ GAZETESİ ADINA-FERİDUN AKINCI
33- DEVRİMCİ İŞÇİ BİRLİĞİ GAZETESİ SORUMLU YAZI İŞLERİ MÜDÜRÜ - ORHAN HERDOĞAN

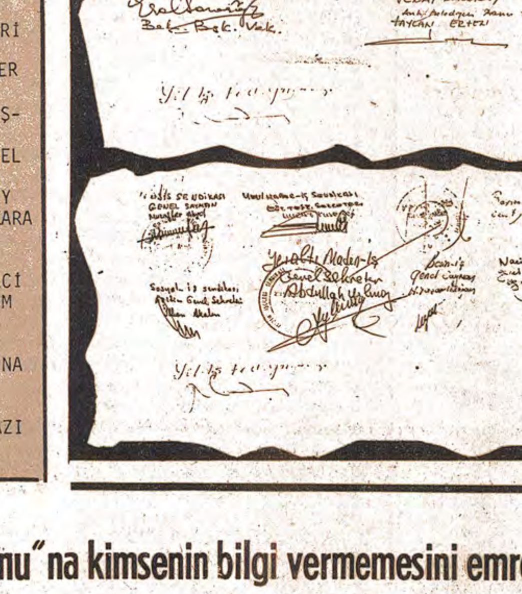

GÖKHAN'IN ANISINA...

....

DENİZ'İ, YUSUF'U
İBRAHİM'İ, İNAN'I ÇAĞRIŞTIRDIN BANA YOLDAŞ
KARA HABERİN YAYILDI DÖRT BİR YANA,
BİZE ACI,
BİZE ŞEREF BIRAKTIN.
DİRENDİN DAĞ GİBİ
ZULME, NAMUSSUZLUĞA, İŞKENCEYE
YİĞİT, ONURLU...
VÜCUDUNU YOK ETTİLER,
AMA ADIN BİR ANIT GİBİ BOYODO.
BİLİNCİMİZİN BİLEĞİ TAŞI GÖKHAN.
.....

Şefer Pülümür

DR. ERDAL ATABEK: TÜRK TABİBLER Bir. BAŞKANI

"İşkence uygulamalarına karşı herkes elinden geleni yapmalıdır"

1- İşkence hiç bir nedenle, hiç bir yerde, hiç bir biçimde uygulanamaz. İşkence çağ dışı, insanlık dışı, yasa dışı bir insanlık suçudur.

2- Bu durumda yetkili mercilere yerine getirilmesi gereken görevler derhal olayı tahkik etmek, suçluları bulup cezalandırmaktır.

3- Bu sorunun yanıtı, iktidarın burada taraf olmasıdır. Eğer taraf değilse, haklarında işkence yaptıkları iddia bulunan kişileri derhal tahkik etmeli, en kısa sürede gerekli cezaları vermelidir.

4- İşkence ve cinayetlerin temel nedeni;demokratik gelişmelerden ürken, anti-demokratik girişimlerini bu ürkme nedeniyle faşist baskılara dönüştüren sosyo-ekonomik temelde bir davranıştır. Bu davranış, egemen sınıfların demokratik gelişmeler karşısındaki anti-demokratik tutumudur. Bu nedenle de özüm de sınıfsal bir davranış olmaktadır.

5- İşkence uygulamalarına son vermek için, herkes elinden geleni yapması, her yerde, her biçimde, sürekli olarak herkesin işkenceye karşı çıkması en etkili önlemdir.

DR.ERDAL ATABEK
TÜRK TABİBLER BİRLİĞİ
GENEL BAŞKANI

EMEKÇİLER GÖZÜMÜZ İŞKENCECİLERİN ÜZERİNDE ELİMİZ YAKALARINDA OLMALIDIR

HALKIN KURTULUŞU, yurdun neresinde olursa olsun, işbirlikçi hakim sınıfların uşakları tarafından yapılan işkenceleri ve işkencecileri,tespit etmeye çalışacaktır. İşkencecileri, işkencecilerin arkasındaki elleri birer birer ortaya çıkaracak, bunlardan hesap sorulması için mücadele edecektir.

Emekçi halkımızı, faşist MC iktidarının hangi nedenle olursa olsun halk evlatlarına ettiği zulmü, işkenceleri, işkencecileri tespit etmeye ve gazetemize iletmeye çağırıyoruz.

Faşist MC iktidarının zulmüne uğrayan,, işkence gören bütün emekçileri, gördükleri işkenceleri, yer ve zaman bildirerek, mümkün olabilen delilleri ile birlikte gazetemize iletmeye çağırıyoruz.

Her zaman gözümüz işkencecilerin üzerinde, elimiz yakalarında olmalıdır. İşkenceciler den yaptıklarının hesabını mutlaka soracağız.

HALKEVLERİ GENEL BAŞKANI AHMET YILDIZ

"Gecikmeden ve her aracı kullanarak işkenceciler meydana çıkarılıp cezalandırılmalıdır"

1- Hiçbir [illegible] ülkede, hiçbir [illegible], sanıklara işkence uygulanamaz. İşkence insanlık dışı, ilkel tutumların eyleme yansıması ya da öç almanın en çağ dışı hatta canavarca biçimidir. İşkenceler karşısında suskunluk, insanlık dışı bir ilkelliği cesaretlendirmek veya önlemeğe çalışmak suretiyle bu canavarlığa dolaylı yönden katılmak demektir.

2- Gecikmeden ve her aracı kullanarak, işkencecileri meydana çıkarıp cezalandırmayı sağlamaktır. Bunu yapmayan bir hükümet, tüm ulusun hükümeti sayılamaz.

3- Uygar bir ülke yönetimi için en azından ayıp sayılacak ve fırsat çıkınca hesabı sorulması gereken bir cinayet ortaklığıdır. İşkencecileri terfi ettirmek bir yönetsel cinayettir. İşkenceciliklerine ilişkin ciddi suçlar öne sürülen insanların hakettikleri cezaları çekmeleriyle toplumun bu tür insanlık kirlerinden arınması,her namuslu yönetimin savsaklanamaz bir görevidir.

4- İşkencelerin teme-

De.sa.7'de

İşkenceci katillerin suç ortakları

Erzincan CHP Senatörü Niyazi Ünsal'ın, Türkiye'de yapılan işkenceler hakkında Cumhuriyet Senatosu Araştırması açılmasını isteyen önergesi, 9 Aralık günü yapılan Cumhuriyet Senatosu toplantısında 27 oya karşı 29 oyla reddedilmiştir.

Niyazi Ünsal'ın "yapılan işkenceleri belgeleri fotoğrafları, resmi yazıları v.b. delilleriyle ispata hazır olduğunu" belirtmesine, yapılan işkencelerden binlercesi en ince ayrıntılarına kadar bilinmesine ve bizzat eli kanlı işkencecilerin hesabını verecekleri suçları kendi ağızlarıyla itirafetmesine rağmen bu soruşturma açılmamıştır.Senato başkanlık divanı soruşturmanın açılmaması için binbir tertibe girişmiş, oylamayı beşkere tekrarlamıştır. Sonunda da, kendi çıkardıkları tüzükleri, yasaları elinin tersiyle itirek, önergenin reddedildiğini açıklamıştır.

Bu soruşturma açılmış olsaydı bile, yıllarca süründürülüp hasıraltı edilip edilmeyeceği, bir sonuç alınsa bile gerçeklerin doğru olarak yansıtılıp yansıtılmayacağı şüphelidir.

Ama yapılan işkencelerin araştırılmasının reddedilmesi, işkenceci katillerin suç ortaklarının onlara kol kanat gerenlerin içinde kimler olduğunun bir kere daha görüldüğü bir vesile olmuştur.

Yapılan işkencelerin araştırılmasının reddedildiği Senatonun sıralarında, bugün 12 Mart faşizminin işkenceci başıların dan Nihat Erim oturmaktadır. Cevdet Sunay, Ferit Melen orutmaktadır. 12 Mart'ın İçişleri bakanlarından Mukadder Öztekin oturmaktadır. Halkımızın üç yiğit evladını bir an önce katletmek için ayaklarını birbirine dolanırcasına acele edenler oturmaktadır. İşkence yapanlar, yaptıranlar tabii ki, işkenceler hakkında araştırma yapılmasını da istemiyeceklerdir.

Onların, amaçlarına ulaşmalarını kolaylaştıran lar kimlerdir? Bugün CHP'nin Cumhuriyet Senatosunda 61 senatörü vardır. Senatonun diğer demokrat, ilerici üyeleri bu sayının dışındadır. İşkenceci lerin araştırılması için oy kullananların toplamı ise 27'dir. "Halk", "halkın talepleri" vb. sözlerini dillerinden düşürmeyen, Faşist MC gibi, komünizm düşmanlığı edebiyatı yaparak devrimcilere yurtseverlere saldırmaktan geri kalmayan CHP senatörleri: İşkenceler ve işkenceciler hakkında araştırma yapılması önergesi oylanırken neredeydi - niz?

Geçmişe çekmek istediğiniz süngerin örtemiyeceği, ... unutturamıyacağı kanların üzerine, faşist katiller, işkenceciler yenilerini akıtıyorlar.Halkımız bütün bunların hesabının sorulmasını istiyor. Bu oylamaya katılmamakla, sizler de, işkencecelerin üstünü küllemeye çalışanlara yardımcı olmuş olmuyor musunuz?

Aşağıda, Niyazi Ünsal'ın önergesinin reddedilmesi üzerine yaptığı konuşmasının bir bölümünü yayınlıyoruz.

Dün gözlerinizin önüne serdiğim işkence konusunda isim isim, yer yer, olay olay her şeyi, raporuyla, resmiyle, ifadesiyle, resmi yazısı ve doktor raporuyla gözlerinizin önüne serdim. Bir işkence dramı koydum ortaya.

1976 Türkiyesinin Senatosunda, bıyık yolmadan ırza geçmeye, cop sokmaya, tırnak çekmeye, elektrik vermeye, öldürmeye kadar varan işkenceler sayılır, "bunları ispata hazırım, bunları çok iddialı olarak ortaya koyuyorum", diyen birisi çıkarsa bunu duymamazlıktan mı geleceksiniz?

İşte tekrar ediyorum: Yüce Kurulunuz ve Başkanlık bu yanlış kararı düzeltirse, saydığım iş kencelerin tümünü ispata işkencenin Türkiye'de olağan hale geldiğini kanıtlamaya, yüzbinlerce liranın bu iş için işkencecilere dağıldığını or taya koymaya hazırım.

Güvenlik Kuvvetleri adı altında bir takım SS ciler 1976 Türkiyesinde aldığı paraları, bu paralara karşılık yaptığı rezaletleri öğrenseniz bu şekilde kuzu kuzu oturmazsınız.

Başkanlık hiç üzülmesin, işi aceleye getirmesin, işkence ustalarını, "işkence yoktur" diye yalan söyleyenleri Yüce Divana götürene kadar işin peşini bırakmayacağım.

İnsanlık hakları sözleşmesinde imzası olan bir ülkenin Meclislerin de işkencenin tartışma konusu olması son derece acıdır. İşkence yapılan yurttaşlara Uluslararası hak arama yerlerine başvurma hakkı tanıdığınız gün yer yerinden oynar. Kapanır Türkiye'nin defteri orada. Her şey bir yana gözaltına alınan kızlara yapılanları bilmenizi, duymanızı, araştırmanızı isterim.

Bu konularda size bilgi vermek için ben araştırmayı istedim. Bu araştırmanın açılmaması, açılmasından daha kötü daha korkunçtur. Bu korkunç sonucu Salı günü yapılan yanlış oylama, usülsüz bir oylama Senatoda ortaya koymuştur.

Hepimiz ve hepiniz suçlusunuz.

Bu denli bir iddia karşısında susan, suçlu kalan bir Senato görüyorum karşımda.

ELİ KANLI İŞKENCECİLER! KATİLLER! HESABINIZI HALKA VERECEKSİNİZ

İşçiler, Köylüler tüm emekçi halkımız;

Demokrat aydınlar,yurt severler, eli kanlı faşist işkenceciler bugün hala aramızda dolaşmaktadırlar. 12 Mart'ın işkencecileri ve onlara yeni katılanlar, işbaşında, yurtseverleri, proleter devrimcileri işkenceden geçiriyor, hunharca katlediyorlar. Bu işkencecileri heryerde teşhir edelim, onları tanıyalım:

FAİK TÖRÜN
ÜMİT ERDAL
ERSİN YILMAZ
İHSAN PARLAK
TEVFİK TÖRÜNG
ABDULLAH KULOĞLU
ORHAN SÖMER
YAŞAR SAVAŞ
METİN DENLİ
BURHAN POTURNA
YUSUF EMRE ÇAĞLA
ROKNEDDİN SORGUN
TANER ARDA
MEMDUH ÜNLÜTÜRK
ŞÜKRÜ BALCI
SEZAİ PAMİR
FAHRETTİN BENLİ
KEMAL EYÜBOĞLU
YAŞAR DEĞERLİ
FEHMİ ALTINBİLEK
BEKİR EGE
MEHMET ŞİRİN
ENVER ÇAKIR
MAHMUT DİKLER
HİKMET YAPAR
HİLMİ CAN
YAŞAR YÜMNÜ
SALİH SUPHİ SAVDIR
İBRAHİM KIZILTAN
METE ALTAN
UĞUR GÖR
MEHMET AYDIN
MUHSİN BODUR

Halkımız eli kanlı işkencecilerden hesap soracak - tır!...

KATİLLERDEN İŞKENCECİLERDEN HESAP SORULMALIDIR

Seyfettin Bengül, Hamiş Mutlu, Gürol Satıroğlu, Celal Eken, Ali Beyaztaş, Yusuf Deviren, Ahmet Yuva Metin Maden, Avni Örs, Ahmet Keskin, Zeki Baydar, Hasan Öztürk, Zübeyde Akkurt, Nuran Gürhan, Ülkü Yücesoy, Aysel Yılmaz, İsmail Hakkı Kor, Süleyman Kayman, Yakup Yakan, İncigül Köseoğlu, İbrahim Aydın, Ali Yıldız, Göksel Gül, Yeter Kantaş, Oğuz Ayhan, Vedat Mutlu, Mehmet İbiş, İsmail Şahir, Hüseyin Aydoğan, Haydar, Mevlüt Danacı, Ahmet, İbrahim Yılmaz, Bünyamin Andiç, Mustafa Gülturan, Fahrettin Bala, Muammer Karadeniz, Celal Deniz, Kenan Alyurt, Emel Şenol, Sevil Taşkın, Ahmet Erdoğmuş, Ali Kumanaun, Ali Yalçın,Erol Seferoğlu (Memur),Gülay Gül, Güldem (Ev kadını), İmen Ersuy, Nurtaç Özler, Haziye Tolunay (Öğretmen), Atilla Özen (Öğretmen), Ö. Kasa (Öğretmen), Ayhan Sürek (Öğrenci),Sedat Sezgen (Öğrenci) Sami Sezer (Öğrenci), M.Kaşif Baytek (İşçi), Hasan Özbey (Öğrenci), Erkin Delibaşı (Öğrenci), Zekai Biçer (Öğrenci), Hakan Yavuz, (Öğrenci), Kemal Sirel (Öğrenci), Enis Gülegen (Öğrenci) Rıza Nevruz (İşçi), Hıdır Kılıkoğulu (Öğrenci), Lütfü Coşkun (İşçi), A.Kılıç (Memur), Nihat Bulut (Öğrenci), Metin Özen (Öğrenci), Burhan Öncü (Öğrenci), Alaattin Alev (Öğrenci), Petek Fındıkoğulu (Öğrenci), Meltem Çiçekli (Ev kızı), Zeliha Suer (Ev kadını), Mehmet Can (Memur), Ahmet Özdemir (Memur), Mutlu Gürsoy (Öğrenci), Neşet Doğru (Öğrenci), İsmet Yavaşoğlu (Öğrenci), Doğan Bağıkten (Öğrenci), Mehmet Ertem (Öğrenci), Cumhur İzgi (Öğrenci), Selahattin Karatepe (Talebe), Selami Demirbaş (İşsiz), Tülin Alpay (İşsiz), İsmail Kuş (İşçi), H.Basri Aydın (İşsiz), Ümit Altığ (Öğrenci) Feyza Kahvecioğlu (Öğrenci), Feyza Özkınalı (Öğrenci), Hulusi Söğütlü (Öğrenci), Raşit Tükel (Öğrenci), Uğur Algan (Öğrenci), Rıdvan Akkurt (Öğrenci) Serdar Komesli (Öğrenci), Mehmet Alkan (Öğrenci) Hamdi İnanç (Memur), Mustafa Kaçkan (Teknik eleman), Feza İnalpulat (Teknik eleman), Ersin Sipahioğlu (Talebe), Seyit Dökmeci (Teknik Eleman), Erhan Merteş (Teknik Eleman), Hüseyin Erdal (Öğrenci), Muzaffer Ünal (Teknik eleman), Tüzin Tamirci (Teknik eleman), Nisa Tekindor (Memur), Sebi Yıldırım (Ev kadını), Yalçın Yıldırım (öğrenci).

Kadir Erbaş (İşçi), Nihat Görkem (Serbest), Serpil Kurtuluş (işçi), Beytullah Ögan (Iğdır CHP Gençlik Kol.Başk) ve 60 imza.
Ali CAn (Öğrenci), Necati Şahin (Öğretmen), Cengiz Peksoy (Sanatçı), Fahrettin Kabukçu (İşçi) ve 23 imza.
Meral Vural (Memur), Gülay Milli (Öğrenci), Nimet Üstün (İşçi), Hasan Doğan (Çiftçi) ve 84 imza.
Gaye Akbay (Memur, Fatma Yücel (Memur), Fatma Boran, Nazım Kurt ve 109 imza.
Nazım Çınar (İşçi), İnci Doğan (Tek.Eleman), Mahmut Başar (işçi), Kamber Gezere (İşçi) ve 135 imza.
İsmail Toprak, Cavit Çakir, Mukaddes Şimşek, Muharrem Çarpıcı ve 34 imza.
Abbas Kars, Güzel Taşdelen, Günay Koç ve 27 imza.
Haydar Kaya, Ali Karakoze, Hasan Bozat ve 36 imza
Nihal Özbarut, Mustafa Başaran, İrfan Sütlüoğlu ve 41 imza.
Naci Otman, Ayşen Sarıca, Sevtap Sönmez, Musa Ağdaş ve 51 imza.
Serpil Eroymak, Erkan Acar, Selim Değer ve 26 imza.
Arslan Bulut, Nurhan Şen, Nursel Çakmak, Türkan Korkmaz ve 68 imza.
Hülya Özhabeş, Ahmet Şahin, Hasan Hüseyin Erbaş ve 56 imza.
Tanzer Özdemir, Hülya Özgül (Avukat), Mustafa Tütüncü ve 30 imza.
Bahriye Balkan (Avukat), Ergin Fırat (Avukat), Kadir Bakoğlu (Avukat), Muammer Demirtaş (Avukat), Suat Abdik (TMGT Genel Başkanı) ve 22 imza.
Ali Haydar Demir, Halil Eraltuğ, Meryem Özkoç ve 65 imza.
Güray Güloğlu (Dev-Lis adına Yönetim Kurulu üyesi), Metin Akın (Kimya Müh. Odası Başk), Hüseyin Özlütaş (Maden Müh.Odası Başk.Ist.Temsil) Naci Çankaya (Makina Mühen.Odası Ost.Başk), CHP Fatih İlçe Gençlik Kolu (14 imza), CHP Bakırköy İlçe Gençlik Kolu, Kadıköy TÖB-DER, Ertan Onur,(Üsküdar Halkevi Yön. Kurulu üyesi) ve 355 imza.

TOPLAM 1922 İMZA

"Şiddet Olaylarını Araştırma Komisyonu" na kimsenin bilgi vermemesini emreden Faşist MC'nin İçişleri Bakanı neden korkuyor?

Faşist MC'nin İçişleri Bakanı Oğuzhan Asiltürk, valiliklere bir genelge göndererek C. Senatosunda kurulan "şiddet olaylarının kökünü ve nedenlerini" araştırma komisyonuna "kendisinin dışında hiç kimsenin bilgi vermemesini" istemiştir.

Eli kanlı faşist katiller, yaptıkları işkencelerin, işledikleri cinayetlerin üstünü örtme gayreti içindedirler. Onlar, halka karşı işledikleri suçların ayrıntılarıyla açığa çıkmasından öylesine korku ve endişe duyuyorlar ki, kendileri için şimdilik fazla tehlikesi olmayan, suç ortaklarının yaptıklarını hasıraltı edebilecekleri Senato komisyonuna dahi bilgi verirken, içlerinden birinin herhangi bir açık vermesinden korkuyorlar. Faşist MC'nin İçişleri Bakanı'nın genelgesi bu korkunun sonucudur. Oğuzhan Asiltürk, yapılan işkencelerin, işlenen cinayetlerin üstünü külleme, işkencecilerin, katillerin yaptıklarının ayrıntıları nın ortaya çıkması gibi muhtemel bir tehlikenin önüne geçebilmek için, anlaşılan kendisinden başka hiç kimseye güvenmiyor. Ama onların unuttukları bir nokta var. Halkımız, yapılan zulümleri, katilleri, işkencecileri unutmuyor. Pir Sultan'ı katleden Hızır paşaları, İstiklal mahkemesinin Ali'lerini, DP iktidarının Bumin Yamanoğlu gibi işkencecilerini unutmadı.12 Mart'ın işkencecileri Erimlerin, Türünlerin, Memduh Ünlütürklerin, Ümit Erdalların işledikleri suçları unutmadı.

Hakim sınıfların, kendi çıkardıkları yasalar, yönetmelikler, tüzükler Senato veya Meclis araştırma komisyonlarının, araştırma yaparlarken istediği herkesin "bilgisine başvurabileceğini" yazar. Ama, faşist MC'nin İçişleri Bakanı'nın yayınladığı genelgeyle yaptığı gibi, onlar, işlerine gelmediği zaman bunları bir kalemde rafa kaldırırlar. Parlemento'nun "en büyük irade", "en yetkili organ" olduğu sözlerinin al datmacadan başka bir şey olmadığını İçişleri Bakanı'nın genelgesi bir kere daha gösteriyor. Bu genelge, işkenceler konusunda araştırma yapılmasına gerek olmadığı kararı veren bir Senato'nun başka bir komisyonuna bilgi verilmemesini emredebiliyor.Hani, meclisin, üzerinde hiç bir "otorite", meclisten üstün hiç bir "güç" yoktu.

İşkenceciler, faşist katiller çabalarınız boşuna. Ne yaparsanız yapın ne kendinizi, ne de yaptığınız işkenceleri, işlediğiniz cinayetleri unutturamıyacaksınız.

Sosyal faşistler, Amerikancı faşistlerin proleter devrimcilere yurtseverlere yaptığı işkenceleri, cinayetleri meşrulaştırma çabalarının bilinçli destekleyicileridir"

İzmir TÖB-DER Şubesi'nin revizyonist başkanı ve diğer yöneticilere son işkence olayı karşısında tavırlarının ne olduğunu devrimci bir öğretmen tarafından sorulunca verdikleri cevap "Hangi işkence işkenceyle ölen mi var." oldu. İ.Gökhan Edge'nin katledilmesi olayı hatırlatılınca da "Bu bizim görevimiz değil, T.M.M.O. nın görevidir. Madem ki, oranın personelidir, onlar uğraşsın. Hem her gün bir sürü üldürülen var. Hepsine biz mi sahip çıkacağız. Daha dün Aynur'di ye bir kızı öldürdüler. Hem buradaki cenaze töreninden bize haber vermediler ki, törene katıla - lım."

Devrimci öğretmenin "Adi bir suçlu bile olsa işkenceye karşı çıkmak her demokratın görevidir. Görüşü ne olursa olsun olayın kınanması gerekir" demesi üzerine bu defa da "Ölen Mao'cuysa biz buna katılmayız. Mao'cular demokrat değillerdir. Biz böylelerinin cenazesine de sahip çıkmayız, protesto da etmeyiz" dediler.

TÖB-DER İstanbul Şubesi yöneticileri HALKIN KURTULUŞU'ndan röportaj için giden devrimcilere verdikleri cevap "çok işimiz var, şimdi yapamayız, yılbaşından sonra" oldu. Devrimcilerin işkence olayı ile ilgili olarak geldiklerini bunun ertelenemeyeceğini söylemeleri üzerine bu kez de "Bizim işlerimiz hiç ertelenemez." diyerek röportaj yapılmasını reddettiler.

Tıp Fakültesi'ndeki sosyal-faşistler yiğit devrimci Gökhan'ı anmak için Ege Üniversitesinde düzenlenen forumu baltalamak için ellerinden geleni yaptılar. Tıp'lı öğrencilerin foruma katılmasını engellemeye çalıştılar.

Onların bu çabaları Tıp Fakültesi'ndeki ve Ege Üniversitesi'ndeki devrimci ve yurtsever öğrenciler tarafından boşa çıkartıldı.

İşkenceci faşistlerin zulüm ve cinayetlerini perdelemek için başvurdukları demagoji gözümüzü karartmasın sorumluluklarımızı unutturmasın

Proleter devrimci Gökhan EDGE'nin, işkence yapılarak katledilmesini lanetleyen, işkenceci katillerden hesap sorulmasını isteyen devrimci, yurtsever, demokrat kişi ve örgütler, gazetemizin bu konuda yürüttüğü imza kampanyasına katılmakta, destek olmakta, anketimizi cevaplandırmaktadırlar.

Faşist MC iktidarı, emekçi halka karşı azgınca sürdürdüğü saldırıları, devrimcileri, yurtseverleri işkence odalarında öldürerek işlediği cinayetleri "THKO üyesiydi.. Gizli örgüte mensuptu" vb.. gerekçelerle bir sis perdesi altında örtmeye çalışmaktadır. Faşist MC'nin, devrimcileri, yurtseverleri işkence odalarında katletmesi, cinayetlerine hergün bir yenisini eklemesi karşısında sessiz kalmak aktif tavır almamak faşist katillere suç ortağı olmaktan başka bir şey değildir. Bu tavır, sadece proleter devrimcilerin değil, bütün halkın düşmanı olan faşist katillere işkence ve cinayetlerini fütursuzca sürdürmek, daha da yaygınlaştırmak ve arttırmak cesaretini verir. Halkın saflarında yer alan, halka hizmet etmek amacında ve iddiasında olan herkes her aydın halk düşmanı faşist katillerin saldırı ve cinayetlerine, uyguladıkları işkencelere karşı kayıtsız kalamaz. Kalmamalıdır. Aksi takdirde, sabahtan akşama kadar günde milyonlarca kere devrimci yurtsever, demokrat olduğunu tekrarlasa bile, bu sıfatların hiçbirine layık değildir. Çünkü, faşist katillerin; devrimcileri, yurtseverler, ile ricileri üzerinde işkence uygulamalarını alabildiğine yoğunlaştırdığı,"cezasını biz vereceğiz" diyen işkenceci katillerin proleter devrimcilerin gün lerce işkence yaparak kat ledebildikleri günümüzde işkenceye karşı aktif tavır almak en azından tutarlı bir demokrat olabilmenin asgari şartlarından dır.

Halkımız, faşist katillerden ve işkencecilerden nefret ediyor. Onlardan, yaptıklarının hesabının bir bir sorulmasını istiyor. Nitekim, gazetemizin yürüttüğü kampanyaya gelen binlerce imza, verilen demeçler, talebin somut ifadesinin yeni bir örneğidir. Bu örnek, aynı zamanda, işledikleri cinayetlerin üstünü örtmek, bunların hesabını vermekten şimdilik kurtulmak için akıllarınca halkın tepkisini yumuşatacak gerçekler ileri süren faşist katillerin, bu tür demagojilerinin artık etkili olmadığının göstergesidir. Bu durum, faşist demagojinin etkisi altında kalarak, emekçi halkla işkenceci faşist katiller ve suç ortakları arasında ki mücadelede olmaları gereken safta yer almayı red deden yurtsever ve demokratlara tavırlarının kimin işine yaradığını yeniden gözden geçirmelerine sebep olmalıdır.